



股票代號：1615

大山電線電纜股份有限公司
DAH SAN ELECTRIC WIRE & CABLE CO.,LTD

一〇一年度年報

公開資訊觀測站網址：<http://mops.twse.com.tw>

中華民國 102 年 5 月 10 日 刊印

一、本公司發言人及代理發言人姓名/職稱/聯絡電話/電子郵件信箱：

1. 發言人

姓名：徐敏昌 職稱：高級專員 電話：(05)522-2331 轉 142

2. 代理發言人

姓名：謝彩芬 職稱：經理 電話：(05)522-2331 轉 131

電子郵件信箱：mcxu@dahsan.com.tw

二、總公司、工廠之地址及電話：

總公司：64054 雲林縣斗六市雲林路三段 369 號

總廠：64054 雲林縣斗六市雲林路三段 369 號

電話：(05)522-2333 (代表號)

傳真：(05)522-0478

二廠：64054 雲林縣斗六市西平路 369 號

電話：(05)551-8868

台北營業處：10075 台北市寧波西街 85-1 號

電話：(02)2392-3115~9

高雄營業處：80759 高雄市九如二路 255-3 號 7 樓

電話：(07)322-3110~2

三、辦理股票過戶機構之名稱、地址、網址及電話：

名稱：大華證券股份有限公司

地址：10066 台北市重慶南路一段 2 號 5 樓

電話：(02)2389-2999

網址：www.toptrade.com.tw

四、最近年度財務報告簽證會計師姓名/事務所名稱/地址/網址/電話：

會計師姓名：陳盈如會計師、許淑敏會計師

事務所名稱：安侯建業聯合會計師事務所

地址：11049 台北市信義路五段 7 號 68 樓

電話：(02)8101-6666

網址：www.kpmg.com.tw

五、海外有價證券掛牌買賣之交易場所名稱：無

六、公司網址：www.dahsan.com.tw

大山電線電纜股份有限公司

年報目錄

	頁次
壹、致股東報告書	5
貳、公司簡介	8
參、公司治理報告	10
一、組織系統	10
二、董事、監察人、總經理、副總經理、協理、各部門及分支機構主管資料	12
三、公司治理運作情形	19
四、會計師公費資訊	36
五、更換會計師資訊	37
六、公司之董事長、總經理、負責財務或會計事務之經理人，最近一年內曾任職簽證會計師所屬事務所或其關係企業者，應揭露其姓名、職稱及任職於簽證會計師所屬事務所或其關係企業之期間	37
七、最近年度及截至年報刊印日止，董事、監察人、經理人及持股比例超過百分之十之股東股權移轉及股權質押變動情形	37
八、持股比例占前十名之股東，其相互間為財務會計準則公報第六號關係人之資訊	38
九、公司、公司之董事、監察人、經理人及公司直接或間接控制之事業對同一轉投資事業之持股數，並合併計算綜合持股比例	38
肆、募資情形	39
一、資本及股份應記載事項	39
二、公司債辦理情形	44
三、特別股辦理情形	44
四、海外存託憑證辦理情形	44
五、員工認股權憑證辦理情形	45
六、限制員工權利新股及併購或受讓他公司股份發行新股情形	45
七、資金運用計畫執行情形	45
伍、營運概況	46
一、業務內容	46
二、市場及產銷概況	49
三、從業員工	58
四、環保支出資訊	58
五、勞資關係	58
六、重要契約	60
陸、財務概況	61
一、最近五年度簡明資產負債表及綜合損益表	61
二、最近五年度重要財務比率分析：	66
三、最近年度財務報告之監察人審查報告	70

四、最近年度財務報表.....	71
五、最近年度經會計師查核簽證之母子公司合併財務報表.....	103
六、公司及其關係企業最近年度及截至年報刊印日止，如有發生財務週轉困難情事，對本公司財務狀況之影響.....	142
柒、財務狀況及經營結果之 檢討分析與風險事項	143
一、財務狀況.....	143
二、經營結果.....	144
三、現金流量.....	144
四、最近年度重大資本支出對財務業務之影響.....	145
五、最近年度轉投資政策、其獲利或虧損之主要原因、改善計畫及未來一年投資計畫	145
六、風險事項應分析評估最近年度及截至年報刊印日止之下列事項.....	146
七、其他重要事項.....	148
捌、特別記載事項	149
一、關係企業相關資料.....	149
二、最近年度及截至年報刊印日止私募有價證券辦理情形.....	150
三、最近年度及截至年報刊印日止子公司持有或處分本公司股票情形.....	150
四、其他必要補充說明事項	150
五、最近年度及截至年報刊印日止，未發生證券交易法第三十六條第二項第二款所定對股東權益或證券價格有重大影響之事項.....	150

壹、致股東報告書

一〇一年全球經濟受制於歐美先進國家經濟發展遲緩，債務問題亟待解決，國際金融動盪的擴散，逐漸波及新興經濟體發展，整體成長力道減弱。在國內經濟而言受全球經濟走緩影響，國際貿易成長減弱，擠壓我國出口成長空間，加上上半年油電雙漲帶動物價高檔波動，影響所及消費信心低迷，整體經濟成長力道減弱不如預期。

茲將一〇一年度營業計劃實施成果、預算執行情形、財務收支及獲利能力分析、研究發展狀況概要報告如下：

一、一〇一年度營業報告：

(一)一〇一年度營業計劃實施成果：

單位：新台幣仟元/%

項目	101 年度	100 年度	差異率%
營業收入淨額	3,810,107	3,895,973	-2.20%
營業毛利	211,174	184,219	14.63%
營業淨利(損失)	94,984	74,211	27.99%
稅前淨利(損失)	100,052	69,433	44.10%

(二)一〇一年度實際經營績效與預算達成情況說明：

未公開財務預測，故無預算達成情形。

(三)獲利能力分析：

單位：%/元

項目	101 年度	100 年度	備註
負債佔資產比率(%)	42.49	41.69	
資產報酬率(%)	3.79	2.78	
股東權益報酬率(%)	6.04	4.04	
占實收資本比率 (%)	營業利益	8.49	6.63
	稅前純益	8.94	6.21
純益率(%)	2.24	1.49	
每股盈餘(元)	0.76	0.52	

一〇一年度比一〇一年度營業收入減少 2.2%，稅前淨利增加 44.1%，本公司一〇一年除降低庫存及設備自動化省電化等各項措施因應不景氣外，重新規劃產品組合與調整行銷策略減少價格競爭，致使一〇一年稅前淨利比一〇一年顯著成長。

(四)研究發展狀況：

1. 持續 PVC 粒與低煙無鹵材料開發。
2. 69KV 防蟻電纜通過台電定型試驗。
3. 塑化製品開發。

二、本(102)年度營業計畫概要

(一)經營方針

1. 開拓通訊電纜市場：擴大行銷服務弱電客戶群組，產品組合多樣化滿足市場需求，增加電子線、網路電纜、通訊電纜等產品。
2. 積極爭取國家建設工程商機：台電輸電工程及大統包工程，以及各工業園區、捷運工程等重大工程之電線電纜商機。
3. 厚植公司實力：淘汰耗能設備換節能新設備、增加設備自動化，提高生產效率，落實人員訓練、降低損耗、提高產品品質與服務品質。
4. 穩定貨源：原油、基本金屬與匯率波動，掌握市場價格波動，適時適量採購主要原物料，掌握貨源、降低庫存、提高存貨週轉率，降低原料成本波動風險。
5. 佈局海外轉投資：與中國大陸簽訂 ECFA 後，對兩岸電線電纜產業之影響；評估佈局中國大陸或東協優劣以利多角化經營，活化資產朝向國際化發展，以創造更多收益。
6. 事務合理化：提高行政部門工作績效，簡化流程、電腦化、辦理教育訓練培養專業人才，提高專業管理素養以提昇經營能力，創造產業競爭優勢。

(二)一〇二年度預估銷售數量及其依據：

本公司除增加通訊電纜及電子線成長外，積極增取公營事業及台電公司七輸供電計劃商機，預計一〇二年電線電纜銷售預計總量為 16,534 公噸。

(三)重要之產銷政策：

1. 積極爭取國內公共工程建設及台電第七輸變電商機外，並加強日本、歐洲、中東等市場之拓展提昇行銷之附加價值。
2. 能源設備更新改良，持續實施節能減碳提高能源使用效率、降低資源浪費、降低生產成本。
3. 續推動無鉛化及符合綠色環保電線電纜，同時提升網路電纜生產新技術，增加產品種類與產能，開拓同軸電纜國內外新市場，擴大產品市場佔有率。
4. 開發通路優勢產品區塊，深入國內市場的直接用戶層，及經銷商用戶層，同時加強徵信與債權確保，降低經營風險。
5. 持續維持內部控管制度之有效性，提高資金運用效率降低財務成本；降低採購成本、降低損耗杜絕浪費，追求生產成本合理化以降低生產成本提高產品利潤。
6. 掌握貨源：國際原物料價格劇烈變化，依訂單需求量與市場變動趨勢有效控制存貨，並與主要供應商簽訂長期供料合約，使原物料供應貨源穩定。

三、未來公司發展策略：

(一)、短期發展計畫：

1. 淘汰耗能舊設備更換節能新設備、提昇設備自動化，提高生產效率，落實人員訓練、降低損耗、提高產品品質與服務品質。
2. 推動事務流程合理化、作業電腦化、設備製程能力提升與自動化改善，提高設備產能、降低庫存增加存貨週轉率。

(二)、長期發展計畫：

1. 產品多樣化：因應國內外競爭積極進行生產設備及技術有效整合，以產品多樣化為策略擴展國外市場，提升國際競爭能力，提高市場知名度與市場佔有率。
2. 爭取統包工程：擴大與土木、機電等工程廠商策略聯盟爭取統包工程、捷運工程投標機會。
3. 多角化經營規劃：研擬進入大陸或東協市場之最佳模式，積極尋找產業上下游多角化經營標的之投資機會。
4. 成立建設公司：開發本公司土地資產，提高土地附加價值，創造利潤。
5. 教育訓練：召募儲備幹部、加強人員第二專長訓練，持續人才培訓計畫。簡化流程、電腦化提高行政部門生產力。

四、受到外部競爭環境、法規環境及總體經營環境之影響：

1. 新興國家的興起及歐洲諸國發生債券危機，國際貿易與經濟充滿不確定性，歐美國家消費水平降低經濟活動趨緩，致使國際基本金屬、貴重金屬、原油等大幅波動增加經營風險。
2. 國內油電價於 101 年第二季大幅上調，電價預定於 102 年第四季再調漲，油價、電價的變動趨勢將增加公司經營成本。本公司已陸續淘汰高耗能設備，更換自動化設備推動節能減碳措施，並請經濟部節約能源服務中心與工業技術研究院節能服務團蒞廠輔導以提高能源效率。
3. 核四公投案的可能變數及經濟部 101 年 6 月底提出「台電經營改善初部檢討報告」，要求台電公司未來 5 年內將減少或緩辦投資計畫金額約 1,720 億元；同時減少材料庫存天數，將影響電線電纜之採購商機。

謝謝各位股東女士、先生對本公司一貫的支持與愛護，敬祝大家闔家平安、萬事如意、事業興隆！

董事長：蘇文彬

貳、公司簡介

一、設立日期：中華民國六十三年四月十五日

二、公司沿革：

本公司之前身為大山實業廠股份有限公司由故創辦人蘇坤福先生於民國 53 年 4 月 20 日創立，民國 63 年更名為大山電線電纜股份有限公司。主要生產電力電纜、通訊電纜、電子線、裸銅線，為台灣中部地區規模最大之電線電纜專業廠，自成立以來秉持著『穩定成長、永續經營』之經營理念，不斷開發新產品，擴大生產規模，營運績效年年持續穩定成長。

民國 53 年：成立大山實業廠股份有限公司。

民國 63 年：以資本額壹仟萬元成立大山電線電纜股份有限公司，主要生產塑膠電線電纜。

民國 66 年：增資為貳仟萬元，並榮獲中央標準局核准使用正字標誌。

民國 67 年：增產電子線，產品同時獲得美國 UL 及加拿大 CSA 標誌。

民國 70 年：增資為參仟伍佰萬元，並獲得經濟部工廠分級檢查評定為一級廠及品管分等獲甲等資格。

民國 72 年：增設自義大利引進最新式 SCV 設備，生產乙丙烯橡膠電力電纜及押出型併排導線等設備。

民國 73 年：與日本昭和電線電纜株式會社簽訂技術合作契約。

民國 77 年：產品獲得日本 F 標誌認證通過。

民國 79 年：申請補辦公開發行，同年 9 月 17 日經證管會核准。因應市場需求，提高產能，於斗六市西平路擴建二廠。

民國 81 年：擴建高壓電力電纜設備，82 年 12 月經台電公司定型試驗合格。

民國 83 年：正式通過商品檢驗局 ISO 9002 認證，次年取得英國 BSI ISO-9002 認證通過。

民國 85 年：開發完成網路電纜，同時獲得美國 UL 及加拿大 C-UL 認證通過。

- 民國 86 年：耐燃耐熱電纜獲得內政部消防署認證通過。
- 民國 87 年：股票通過證期會核准櫃檯買賣並於 87 年 3 月 31 日掛牌交易。
- 民國 89 年：89 年 3 月 30 日上市掛牌交易。
- 民國 91 年：取得台電公司【地下輸電線用 161KV 交連 PE 電纜】及【69KV 交連 PE 電纜】認證。
- 民國 92 年：通過經濟部標檢局 ISO-9001 2000 年版國際標準品質保證制度認證通過。取得台電公司【地下輸電線用 161KV 交連 PE 電纜】365 天屋外長時間循環老化試驗評鑑合格。
- 民國 93 年：電視收訊用同軸電纜取得日本 JIS 產品認證。
- 民國 96 年：廠廠房，增置同軸電纜及網路電纜生產設備。
- 民國 100 年：增置膠粒自動劑量配料設備，節約能源提升膠粒生產水平。
- 民國 101 年：取得台電公司【69KV 交連 PE 防蟻電纜】認證。

三、最近年度及截至年報刊印日止辦理公司併購、轉投資關係企業、重整之情形、董事、監察人或持股超過百分之十之大股東股權之大量移轉或更換、經營權之改變、經營方式或業務內容之重大改變及其他足以影響股東權益之重要事項與其對公司之影響：無

參、公司治理報告

一、組織系統 (一)組織結構

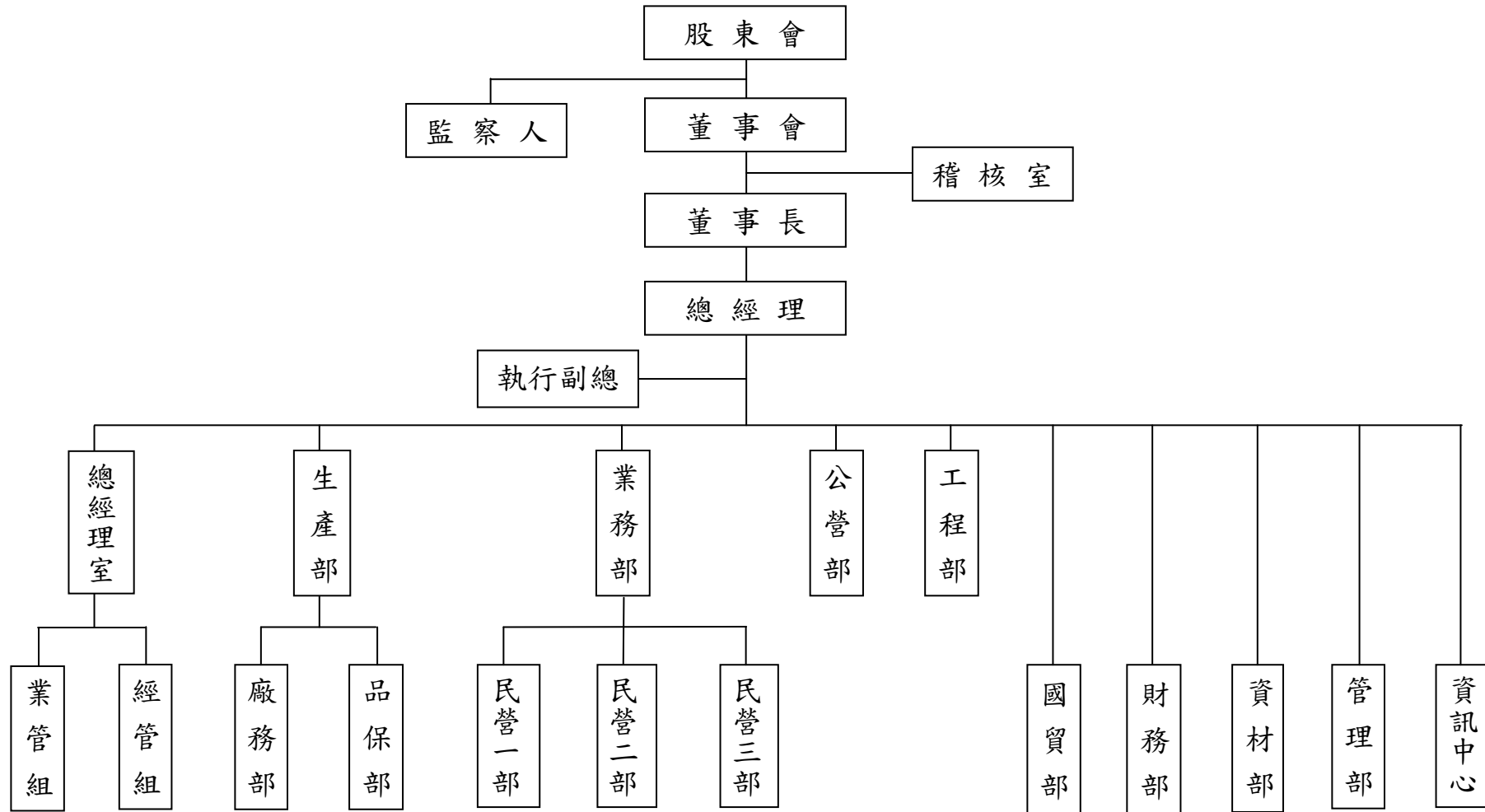

(二)、各主要部門所營業務：

部門別	執 掌 業 務
稽核室	內部稽核之規劃、執行與追蹤，適時提供改善建議，確保內部控制制度有效執行。
總經理室	總經理室下設業管組及經管組，其職掌業務如下： 業管組：負責銷售業務之管理及不動產標的開發。 經管組：負責經營策略及公司政策之擬定，及轉投資事業的評估與子公司管理等。
生產部	生產部下設廠務部及品保部，其執掌如下： 廠務部：有關電力電纜、通訊電纜、電子線、裸銅線、訊號用控制電纜、同軸電纜、網路電纜之生產計劃、備料、生產製造及廠務管理等事項。生產符合客戶要求之產品。 品保部：提供必要之進料檢測、分析及製程、物性、電氣性等之品質管制，並維持公司品保制度之有效執行。 負責提供及審核有關 69KV、161KV 於工地施工監督及品質保證業務。
業務部	業務部負責國內民營企業及一般市面客戶之產品銷售業務。分設營一部、營二部、營三部，職掌如下： 營一部：負責北部及東北部的行銷業務。 營二部：負責中部的行銷業務。 營三部：負責南部及東部的行銷業務。
公營部	負責國內公營機構的標購業務。
工程部	負責機電統包工程、輸電線路工程等公共工程業務。
國貿部	負責國外地區之新客戶開發及產品銷售業務。
財務部	推動及建立公司會計、財務、稅務之管理等業務。
資材部	採購符合公司需求之各項原料、物料，及原物料、成品入庫、儲存、搬運、運輸等管理工作。
管理部	負責人力資源管理、廠區安全維護、環安、工安、文件檔案管理等工作之推動與執行。
資訊中心	負責電腦資訊設備、資料之維護、作業系統之分析與導入等相關作業，維持全公司資訊網之有效使用。

二、董事、監察人、總經理、副總經理、協理、各部門及分支機構主管資料：

(一)、董事及監察人資料：

單位：股 日期：102年4月1日

職稱	姓名	選(就)任日期	任期	初次選任日期	選任時持有股份		現在持有股數		配偶、未成年子女現在持有股份		利用他人名義持有股份		主要經(學)歷	目前兼任本公司及其他公司之職務	具配偶或二親等以內關係之其他主管、董事或監察人		
					股數	持股比率	股數	持股比率	股數	持股比率	股數	持股比率			職稱	姓名	關係
董事長	彬揚投資(股)公司代表人：蘇文彬	99.06.23	3年	97.5.21	8,800,000	7.86	11,364,000	10.16	-	-	-	-	大同商專畢 大山電線公司總經理	本公司營運總監 詠成投資(股)公司董事長 大金投資(股)公司董事 聯友機電(股)公司董事 彬揚投資(股)公司董事長 大鐮投資(股)公司董事	董事 執行副總 特助 監察人	蘇文寬 蘇文宗 蘇玉姿 蘇玉玲	兄弟 兄弟 兄妹 兄妹
董事	蘇文寬	99.06.23	3年	81.9.26	9,331,740	8.34	10,786,159	9.64	-	-	18,664,588	16.68	英國科芬特里大學 企管碩士 大山電線公司副總經理	本公司總經理 大金投資(股)公司董事長 大鐮投資(股)公司董事長 坤大投資(股)公司董事長	董事長 執行副總 特助 監察人	蘇文彬 蘇文宗 蘇玉姿 蘇玉玲	兄弟 兄弟 兄弟 兄弟
董事	洪碧雲	99.06.23	3年	88.8.17	9,000	0.01	10,395	0.01	-	-	-	-	國防醫學院畢	無	無		
董事	林光賢	99.06.23	3年	99.06.23	11,711	0.01	13,526	0.01	-	-	-	-	淡水平商專校畢 大山公司管理部 財務部經理	大鐮投資(股)公司董事	無		
董事	郭武平	100.05.24	3年	97.5.21	5,314	-	5,579	-	-	-	-	-	國立政治大學法學博士 南華大學歐洲研究所所長	政治大學教授	無		
監察人	詩紹榮	99.06.23	3年	99.06.30	16,110	0.01	18,607	0.02	-	-	-	-	大同商專畢	無	無		
監察人	蘇玉玲	100.05.24	2年	100.05.24	2,774,092	2.48	2,315,964	2.07	-	-	-	-	國立台灣大學法學學士 中華郵政總局資產管理 組組長	坤大投資(股)公司監察人	董事長 執行副總 特助 董事	蘇文彬 蘇文宗 蘇玉姿 蘇文寬	兄妹 兄弟 姐妹 姐妹

法人股東之主要股東

101年4月1日

法人股東名稱	法人股東之主要股東
彬揚投資股份有限公司	蘇文彬、洪荔香

註1：董事、監察人屬法人股東代表者，應填寫該法人股東名稱。

註2：填寫該法人股東之主要股東名稱（其股權比例超過百分之十或股權比例占前十名）。若其主要股東為法人者，應再填列下表二。

上表法人股東之主要股東屬法人股東代表者

101年4月1日

法人股東名稱	法人股東之主要股東
無	

註1：如上表一主要股東屬法人者，應填寫該法人名稱。

註2：填寫該法人之主要股東名稱（其股權比例超過百分之十或股權比例占前十名）。

(一) 董事及監察人資料

姓名 (註1)	是否具有五年以上工作經驗 及下列專業資格			符合獨立性情形(註2)										兼任 其他 發 行 公 司 董 事 數
	商務、法務、財 務、會計或公司 業務所須相關 科系之公私立 大專院校講師 以上	法官、檢察官、律 師、會計師或其他 與公司業務所需 之國家考試及格 領有證書之專門 職業及技術人員	商務、法 務、財 務、會計 或公司 業務所 須之工 作經驗	1	2	3	4	5	6	7	8	9	10	
	蘇文彬			V						V	V		V	
蘇文寬			V						V	V		V	V	
洪碧雲			V	V	V	V	V	V	V	V	V	V	V	
林光賢			V			V	V	V	V	V	V	V	V	
郭武平	V			V	V	V	V	V	V	V	V	V	V	
詩紹榮			V	V		V	V	V	V	V	V	V	V	
蘇玉玲			V	V				V	V	V		V	V	

註1：欄位多寡視實際數調整。

註2：各董事、監察人於選任前二年及任職期間符合下述各條件者，請於各條件代號下方空格中打“√”。

- (1) 非為公司或其關係企業之受僱人。
- (2) 非公司或其關係企業之董事、監察人(但如為公司或其母公司、公司直接及間接持有表決權之股份超過百分之五十之子公司之獨立董事者，不在此限)。
- (3) 非本人及其配偶、未成年子女或以他人名義持有公司已發行股份總額百分之一以上或持股前十名之自然人股東。
- (4) 非前三款所列人員之配偶、二親等以內親屬或五親等以內直系血親親屬。
- (5) 非直接持有公司已發行股份總額百分之五以上法人股東之董事、監察人或受僱人，或持股前五名法人股東之董事、監察人或受僱人。
- (6) 非與公司有財務或業務往來之特定公司或機構之董事(理事)、監察人(監事)、經理人或持股百分之五以上股東。
- (7) 非為公司或關係企業提供商務、法務、財務、會計等服務或諮詢之專業人士、獨資、合夥、公司或機構之企業主、合夥人、董事(理事)、監察人(監事)、經理人及其配偶。
- (8) 未與其他董事間具有配偶或二親等以內之親屬關係。
- (9) 未有公司法第30條各款情事之一。
- (10) 未有公司法第27條規定以政府、法人或其代表人當選。

(二)總經理、副總經理、協理、各部門及分支機構主管資料：

單位:股；日期：102年4月1日

職稱	姓名	選(就)任日期	持有股份		配偶、未成年子女現在持有股份		利用他人名義持有股份		主要經(學)歷	目前兼任本公司及其他公司之職務	具配偶或二親等以內關係之其他主管、董事或監察人			
			股數	持股比率	股數	持股比率	股數	持股比率			職稱	姓名	關係	
總經理	蘇文寬	94.7.21	10,778,159	9.64%	-	0%	18,664,588	16.63%	英國科芬特里大學企管碩士 大山電線公司副總經理	大金投資(股)公司董事長 大鐸投資(股)公司董事長 坤大投資(股)公司董事長	董事執行副 監察 長 總 助 人	蘇文彬 蘇文玉 蘇玉姿 蘇玉玲	兄 兄 姐 姐	弟 弟 弟 弟
執行副總經理	蘇文宗	85.6.1	6,205,952	5.55%	521,856	0.47%	9,165,240	8.19%	大同商職畢 大山電線公司副總經理	淞林投資(股)公司董事長 大金投資(股)公司董事	董事 監察 長 總 特 監	蘇文彬 蘇文玉 蘇玉姿 蘇玉玲	兄 兄 姐 姐	弟 弟 弟 弟
特別助理	蘇玉姿	93.8.1	2,976,653	2.66%	-	-	-	-	大同商職畢 大山電線公司經理	大金投資(股)公司監察人 坤大投資(股)公司董事	董事 監察 長 總 特 監	蘇文彬 蘇文玉 蘇玉姿 蘇玉玲	兄 兄 姐 姐	妹 弟 弟 妹
協理	莊森貴	79.8.1	59,778	0.05%	-	-	-	-	道明中學畢 大山電線公司經理		無			
主任秘書	林光賢	87.9.1	13,526	0.01%	-	-	-	-	淡水工商專校畢 大山電線公司 管理部、財務部經理	大鐸投資(股)公司董事	無			
協理	張德昌	98.08.20	11,474	0.01%					成功大學畢 大山電線公司 廠長		無			
財務經理	謝彩芬	96.8.17	8,232	0.01%	-	-	-	-	台中商專附設空中商業 畢 大山電線公司副理	大鐸投資(股)公司監察人	無			
稽核專員	孫慧純	86.3.1	-	-	-	-	-	-	逢甲大學畢業	-	無			

(2) 監察人之酬金

單位:仟元、股；日期:101年12月31日

職稱	姓名 (註1)	監察人酬金								A、B及C等 三項總額 稅後純益 之比例 (註8)	有無領取 來自子公 司以外轉 投資事業 酬金 (註9)	
		報酬(A) (註2)		退職退休金 (B)		盈餘分配之 酬勞(B) (註3)		業務執行費 用(C) (註4)				
		本公司	合併報 內所有 公司 (註5)	本公司	合併報 內所有 公司 (註5)	本公司	合併報 內所有 公司 (註5)	本公司	合併報 內所有 公司 (註5)			
監察人	蘇玉玲											
監察人	詩紹榮					637	637	270	270	1.06%	1.06%	無
監察人	註1											

註1:監察人宏泉投資股份有限公司因公司業務繁忙,於99年10月19日辭任,缺額待補。

酬金級距表

給付本公司各個監察人酬金級距	監察人姓名	
	前三項酬金總額(A+B+C)	
	本公司(註6)	合併報表內所有公司 (註7) D
低於2,000,000元	蘇玉玲、詩紹榮	蘇玉玲、詩紹榮
2,000,000元(含)~5,000,000元		
5,000,000元(含)~10,000,000元		
10,000,000元(含)~15,000,000元		
15,000,000元(含)~30,000,000元		
30,000,000元(含)~50,000,000元		
50,000,000元(含)~100,000,000元		
100,000,000元以上		
總計	2人	2人

- 註1:監察人姓名應分別列示(法人股東應將法人股東名稱及代表人分別列示),以彙總方式揭露各項給付金額。
 註2:係指最近年度監察人之報酬(包括監察人薪資、職務加給、退職退休金、離職金、各種獎金、獎勵金等等)。
 註3:係填列最近年度盈餘分配議案股東會前經董事會通過擬議配發之監察人酬勞金額。
 註4:係指最近年度給付監察人之相關業務執行費用(包括車馬費、特支費、各種津貼、宿舍、配車等實物提供等等)。如提供房屋、汽車及其他交通工具或專屬個人之支出時,應揭露所提供資產之性質及成本、實際或按公平市價設算之租金、油資及其他給付。另如配有司機者,請附註說明公司給付該司機之相關報酬,但不計入酬金。
 註5:應揭露合併報表內所有公司(包括本公司)給付本公司監察人各項酬金之總額。
 註6:本公司給付每位監察人各項酬金總額,於所歸屬級距中揭露監察人姓名。
 註7:合併報表內所有公司(包括本公司)給付本公司每位監察人各項酬金總額,於所歸屬級距中揭露監察人姓名。
 註8:稅後純益係指最近年度之稅後純益。
 註9:a.本欄應明確填列公司監察人「有」或「無」領取來自子公司以外轉投資事業相關酬金。
 b.若填列「有」者,得自願性填列所領取酬金金額,並應依公司監察人於子公司以外轉投資事業所擔任身分別所領取之酬金,併入酬金級距表D欄,並將欄位名稱改為「所有轉投資事業」
 c.酬金係指本公司監察人擔任子公司以外轉投資事業之董事、監察人或經理人等身分所領取之報酬、酬勞、員工紅利及業務執行費用等相關酬金。

*本表所揭露酬金內容與所得稅法之所得概念不同,故本表目的係作為資訊揭露之用,不作課稅之用。

(3)總經理及副總經理之酬金

單位:仟元、股；日期:100年12月31日

職稱	姓名 (註1)	薪資(A) (註2)		退職退休金(B)		獎金及 特支費等等 (B) (註3)		盈餘分配之員工紅利金額 (C) (註4)				A、B及C等三 項總額占稅後 純益之比例 (%) (註9)		取得員 工認股 權憑證 數額(註 5)		有無領 取來自 子公司 以外轉 投資事 業酬金 (註10)	
		本 公 司	合 併 報 表 內 所 有 公 司 (註6)	本 公 司	合 併 報 表 內 所 有 公 司 (註6)	本 公 司	合 併 報 表 內 所 有 公 司 (註6)	本公司		合併報表內 所有公司 (註5)		本 公 司	合 併 報 表 內 所 有 公 司 (註6)	本 公 司	合 併 報 表 內 所 有 公 司 (註6)		
								現 金 紅 利 金 額	股 票 紅 利 金 額	現 金 紅 利 金 額	股 票 紅 利 金 額						
營運總監	蘇文彬																
總經理	蘇文寬	5,684	5,684			2,074	2,074	39		39			9.13%	9.13%			無
執行 副總經理	蘇文宗																

酬金級距表

給付本公司各個總經理 及副總經理酬金級距	總經理及副總經理姓名	
	本公司(註7)	合併報表內所有公司(註8) D
低於 2,000,000 元	-	-
2,000,000 元 (含) ~ 5,000,000 元	蘇文彬、蘇文寬、蘇文宗	蘇文彬、蘇文寬、蘇文宗
5,000,000 元 (含) ~ 10,000,000 元	-	-
10,000,000 元 (含) ~ 15,000,000 元	-	-
15,000,000 元 (含) ~ 30,000,000 元	-	-
30,000,000 元 (含) ~ 50,000,000 元	-	-
50,000,000 元 (含) ~ 100,000,000 元	-	-
100,000,000 元以上	-	-
總計	3 人	-

* 不論職稱，凡職位相當於總經理、副總經理者，均應予揭露。

註 1：總經理及副總經理姓名應分別列示，以彙總方式揭露各項給付金額。若董事兼任總經理或副總經理者應填列本表及上表(1)

註 2：係填列最近年度總經理及副總經理薪資、職務加給、退職退休金、離職金。

註 3：係填列最近年度總經理及副總經理各種獎金、獎勵金、車馬費、特支費、各種津貼、宿舍、配車等實物提供及其他報酬金額。如提供房屋、汽車及其他交通工具或專屬個人之支出時，應揭露所提供資產之性質及成本、實際或按公平市價設算之租金、油資及其他給付。另如配有司機者，請附註說明公司給付該司機之相關報酬，但不計入酬金。

註 4：係填列最近年度盈餘分配議案股東會前經董事會通過擬議配發總經理及副總經理之員工紅利金額(含股票紅利及現金紅利)，若無法預估者則按去年實際配發比例計算今年擬議配發數，並另應填列附表一之三。其股票紅利金額上市上櫃公司應以證券發行人財務報告編製準則規定公平價值(係指資產負債表日之收盤價)計算之；若非上市上櫃公司則以盈餘所屬年度會計期間結束日之淨值計算之。稅後純益係指最近年度之稅後純益。

註 5：係指截至年報刊印日止總經理及副總經理取得員工認股權憑證得認購股數(不包括已執行部分)，除填列本表外，尚應填列附表十五。

註 6：應揭露合併報表內所有公司(包括本公司)給付本公司總經理及副總經理各項酬金之總額。

註 7：本公司給付每位總經理及副總經理各項酬金總額，於所歸屬級距中揭露總經理及副總經理姓名。

註 8：合併報表內所有公司(包括本公司)給付本公司每位總經理及副總經理各項酬金總額，於所歸屬級距中揭露總經理及副總經理姓名。

註 9：稅後純益係指最近年度之稅後純益。

註 10：a. 本欄應明確填列公司總經理及副總經理「有」或「無」領取來自子公司以外轉投資事業相關酬金。

b. 若填列「有」者，得自願性填列所領取酬金金額，並應依公司總經理及副總經理於子公司以外轉投資事業所擔任身分別所領取之酬金，併入酬金級距表 D 欄，並將欄位名稱改為「所有轉投資事業」

c. 酬金係指本公司總經理及副總經理擔任子公司以外轉投資事業之董事、監察人或經理人等身分所領取之報酬、酬勞、員工紅利及業務執行費用等相關酬金。

* 本表所揭露酬金內容與所得稅法之所得概念不同，故本表目的係作為資訊揭露之用，不作課稅之用。

配發員工紅利之經理人姓名及配發情形

單位:仟元、股；日期:101年4月18日

	職稱 (註1)	姓名 (註1)	股票紅利金額	現金紅利金額	總計	總額占稅後純 益之比例(%)
經理人	營運總監	蘇文彬	-	92	92	0.11%
	總經理	蘇文寬				
	封行副總經理	蘇文宗				
	特別助理	蘇玉姿				
	協理	莊森貴				
	主任秘書	林光賢				
	協理	張德昌				
	會計主管	謝彩芬				

*係填列最近年度盈餘分配股東會前經董事會通過擬議配發經理人之員工紅利金額(含股票紅利及現金紅利),若無法預估者則按去年實際配發比例計算今年擬議配發數。其股票紅利金額上市上櫃公司應以證券發行人財務報告編製準則規定公平價值(係指資產負債表日之收盤價)計算之;若非上市上櫃公司則以盈餘所屬年度會計期間結束日之淨值計算之。稅後純益係指最近年度之稅後純益。

註1:應揭露個別姓名及職稱,但得以彙總方式揭露盈餘分配情形。

註2:經理人之適用範圍,依據本會九十二年三月二十七日台財證三字第○九二○○○一三○一號函令規定,其範圍如下:

- (1)總經理及相當等級者
- (2)副總經理及相當等級者
- (3)協理及相當等級者
- (4)財務部門主管
- (5)會計部門主管
- (6)其他有為公司管理事務及簽名權利之人

註3:若董事、總經理及副總經理有領取員工紅利(含股票紅利及現金紅利)者,除填列附表一之二外,另應再填列本表。

(四)分別比較說明本公司及合併報表所有公司於最近二年度支付本公司董事、監察人、總經理及副總經理酬金總額占稅後純益比例之分析並說明給付酬金之政策、標準與組合、訂定酬金之程序及與經營績效之關聯性:

職稱	101年度	100年度
	本公司及合併報表所有公司支付本公司董事、監察人、總經理及副總經理酬金總額占稅後純益比例	本公司及合併報表所有公司支付本公司董事、監察人、總經理及副總經理酬金總額占稅後純益比例
董事	9.27%	14.04%
監察人		
總經理及副總經理		

本公司總經理、副總經理之薪資架構為本薪、職務津貼、教育津貼、主管津貼、其他津貼其薪資依其學歷、經歷、績效工作年資之差異,每月介於10萬~20萬元間。

三、公司治理運作情形

(一)、董事會運作情形：董事會運作情形資訊

最近年度董事會開會 5 次董事監察人出席情形如下：

職 稱	姓名(註 1)	實際出(列)席次數 B	委託出席次數	實際出(列)席率(%)【B/A】(註 2)	備註
董事長	彬揚投資(股)公司 代表人：蘇文彬	5	-	100%	
董 事	蘇 文 寬	3	1	60%	
董 事	郭 武 平	4	2	80%	
董 事	洪 碧 雲	4	1	80%	
董 事	林 光 賢	5	-	100%	
監察人	詩 紹 榮	5	-	100%	
監察人	蘇 玉 玲	5	-	100%	
監察人	註 3				
<p>其他應記載事項：</p> <p>一、證交法第 14 條之 3 所列事項暨其他經獨立董事反對或保留意見且有紀錄或書面聲明之董事會議決事項，應敘明董事會日期、期別、議案內容、所有獨立董事意見及公司對獨立董事意見之處理：本公司目前並無設置獨立董事。</p> <p>二、董事對利害關係議案迴避之執行情形，應敘明董事姓名、議案內容、應利益迴避原因以及參與表決情形：最近年度董事會開會議題並未涉及董事利益迴避之情事。</p> <p>三、當年度及最近年度加強董事會職能之目標（例如設立審計委員會、提昇資訊透明度等）與執行情形評估：本公司董事會均依法令、公司章程、股東會決議、董事會議事規則行使職權。</p>					

註 1：董事、監察人屬法人者，應揭露法人股東名稱及其代表人姓名。

註 2：

- (1) 年度終了日前有董事監察人離職者，應於備註欄註明離職日期，實際出(列)席率(%)則以其在職期間董事會開會次數及其實際出(列)席次數計算之。
- (2) 年度終了日前，如有董事監察人改選者，應將新、舊任董事監察人均予以填列，並於備註欄註明該董事監察人為舊任、新任或連任及改選日期。實際出(列)席率(%)則以其在職期間董事會開會次數及其實際出(列)席次數計算之。

註 3：公司章程規定 3 席，缺額待補。

(二)監察人參與董事會運作情形：

職 稱	姓名	實際列席數 (B)	實際列席率(%) 【B/A】(註)	備註
監察人	蘇 玉 玲	5	100%	
監察人	詩 紹 榮	5	100%	

其他應記載事項：

一、監察人之組成及職責：

(一)監察人與公司員工及股東之溝通情形：監察人認為必要時得與員工及股東直接連絡對談。

(二)監察人與內部稽核主管及會計師之溝通情形：

1. 稽核主管於稽核報告完成之次月即向監察人提稽核報告，監察人並無反對意見。
2. 稽核主管定期性列席董事會並作稽核報告，監察人並無反對意見。
3. 監察人定期每半年與會計師以電話或直接對談方式亦以書面進行財務溝通。

二、監察人列席董事會如有陳述意見，應敘明董事會日期、期別、議案內容、董事會決議結果以及公司對監察人陳述意見之處理：無。

註：

- (1)年度終了日前有董事監察人離職者，應於備註欄註明離職日期，實際出(列)席率(%)則以其在職期間董事會開會次數及其實際出(列)席次數計算之。
- (2)年度終了日前，如有董事監察人改選者，應將新、舊任董事監察人均予以填列，並於備註欄註明該董事監察人為舊任、新任或連任及改選日期。實際出(列)席率(%)則以其在職期間董事會開會次數及其實際出(列)席次數計算之。

(三)、公司治理運作情形及其與上市上櫃公司治理實務守則差異情形及原因：

項 目	運 作 情 形	與上市上櫃公司治理實務守則差異情形及原因
<p>一、公司股權結構及股東權益</p> <p>(一)公司處理股東建議或糾紛等問題之方式</p> <p>(二)公司掌握實際控制公司之主要股東及主要股東之最終控制者名單之情形</p> <p>(三)公司建立與關係企業風險控管機制及防火牆之方式</p>	<p>由發言人及股務代理機構處理相關問題。</p> <p>由股務代理部提供之股東名冊掌握之。主要股東之最終控制者依法令規定申報。</p> <p>已訂定子公司監理作業並確實執行。</p>	<p>符合上市上櫃公司治理實務守則</p>
<p>二、董事會之組成及職責</p> <p>(一)公司設置獨立董事之情形</p> <p>(二)定期評估簽證會計師獨立性之情形</p>	<p>未設置。</p> <p>定期評估會計師獨立性，且皆依規定調整會計師，其簽證具獨立性。</p>	<p>(一)視未來營運規模需要時再設置。</p> <p>(二)符合上市上櫃公司治理實務守則</p>
<p>三、建立與利害關係人之溝通管道之情形</p>	<p>依權責設轉屬部門及電子信箱負責聯繫協調，溝通管道通暢</p>	<p>符合公司治理實務守則</p>
<p>四、資訊公開</p> <p>(一)公司架設網站，揭露財務業務及公司治理資訊之情形</p> <p>(二)公司採行其他資訊揭露之方式(架設英文網站、指定專人負責公司資訊之蒐集及揭露、落實發言人制度、法人說明會過程放置公司網站等)</p>	<p>依規定定期與不定期按時揭露各相關資訊。</p> <p>設專人負責公司資訊之蒐集及揭露，並落實發言人制度。</p>	<p>符合上市上櫃公司治理實務守則</p>
<p>五、公司設置提名或其他各類功能性委員會之運作情形</p>	<p>設薪酬委員會外並未設其他功能性委員會。</p>	<p>召開董事會均邀請監察人列席參加，由監察人發揮各類功能性委員之功能。</p>

六、公司如依據『上市上櫃公司治理實務守則』訂有公司治理實務守則者，請敘明其運作與所訂公司治理實務守則之差異情形：本公司未制定公司治理實務守則，但公司治理之精神已落實於內部控制制度及相關管理辦法中。均依所訂規範實施中。

七、其他有助於瞭解公司治理運作情形之重要資訊（如員工權益、僱員關懷、投資者關係、供應商關係、利害關係人之權利、董事及監察人進修之情形、風險管理政策及風險衡量標準之執行情形、客戶政策之執行情形、公司為董事及監察人購買責任保險之情形等）：

- (一)員工權益：本公司49年來勞資關係良好，依勞基法保障員工合法權益。
- (二)僱員關懷：由福利委員會推動員工福利制度，如員工團體意外保險、辦理員工教育訓練提高管理與技術水平，另辦理員工旅遊、生育暨婚喪喜慶補助、子女獎學金、員工健檢等，福利措施
- (三)投資者關係：本公司股東權益相關服務項目委託大華股務代理專業機構辦理；一般股東諮詢業務本公司設有發言人服務股東。
- (四)供應商關係：訂有採購管理辦法，本公司與供應商之間一向維持良好關係。
- (五)利害關係人之權利：與利害關係人交易依一般市場相同之交易條件辦理。利害關係人得與公司進行溝通、協調，以維護彼此雙方應有之合法權益。
- (六)董事及監察人進修之情形：主動安排各董監事，進修公司治理之相關課程。並按期申報。
- (七)董事出席及監察人列席董事會情形：本公司召開董事會依規定時間通知各董事出席，同時邀請監察人參加；出席及列席情形良好。
- (八)風險管理政策及風險衡量標準之執行情形：內部控制制度及相關管理辦法皆經董事會核決，對於高風險性之投資均審慎評估。
- (九)客戶政策執行情形：與客戶保持穩定良好關係，業務部門不定期作客戶滿意度調查，設有客戶訴怨機制以保護消費者之權益。
- (十)公司為董事及監察人購買責任保險之情形：未辦理。

八、如有公司治理自評報告或委託其他專業機構之公司治理評鑑報告者，應敘明其自評（或委外評鑑）結果、主要缺失（或建議）事項及改善情形：尚未辦理公司治理自評報告。依內部控制制度自行檢查結果並未發現重大缺失。

註一：董事及監察人進修之情形，參考臺灣證券交易所股份有限公司所發布之「上市上櫃公司董事、監察人進修推行要點參考範例」之規定。

註二：如為證券商、證券投資信託事業、證券投資顧問事業及期貨商者，應敘明風險管理政策、風險衡量標準及保護消費者或客戶政策之執行情形。

註三：所稱公司治理自評報告，係指依據公司治理自評項目，由公司自行評估並說明，各自評項目中目前公司運作及執行情形之報告。

(四)、公司如有設置薪酬委員會者，應揭露其組成職責及運作情形：
本公司第一屆薪酬委員委任於 100 年 12 月 26 日董事會決議通過。

(1) 薪資報酬委員會成員資料

身份別 (註 1)	姓名	是否具有五年以上工作經驗 及下列專業資格			符合獨立性情形 (註 2)								兼任 其他 發行 公司 薪酬 委員會 成員	其 公開 薪資 委員會 成員 數	備註 (註 3)
		商務、法 務、財 務、會 計或公 司業 務所 需相 關系 之公 立大 校講 師以 上	法官、檢 察官、 律師、 會計師 或其他 與公 司業 務所 需之 國 家考 試及 領有 專 業技 術人 員	具有商 務、法 務、財 務、會 計或公 司業 務所 需之 工 作經 驗	1	2	3	4	5	6	7	8			
董事	郭武平	✓			✓		✓	✓	✓	✓	✓	✓	0	非法人股 東之董事	
其他	蔡月雲		✓		✓	✓	✓	✓	✓	✓	✓	✓	0		
其他	蕭志怡			✓	✓	✓	✓	✓	✓	✓	✓	✓	0		

註 1：身分別請填列係為董事、獨立董事或其他。

註 2：各成員於選任前二年及任職期間符合下述各條件者，請於各條件代號下方空格中打“✓”。

- (1) 非為公司或其關係企業之受僱人。
- (2) 非公司或其關係企業之董事、監察人。但如為公司或其母公司、公司直接及間接持有表決權之股份超過百分之五十之子公司之獨立董事者，不在此限。
- (3) 非本人及其配偶、未成年子女或以他人名義持有公司已發行股份總額百分之一以上或持股前十名之自然人股東。
- (4) 非前款所列人員之配偶、二親等以內親屬或三親等以內直系血親。
- (5) 非直接持有公司已發行股份總額百分之五以上法人股東之董事、監察人或受僱人，或持股前五名法人股東之董事、監察人或受僱人。
- (6) 非與公司有財務或業務往來之特定公司或機構之董事（理事）、監察人（監事）、經理人或持股百分之五以上股東。
- (7) 非為公司或其關係企業提供商務、法務、財務、會計等服務或諮詢之專業人士、獨資、合夥、公司或機構之企業主、合夥人、董事（理事）、監察人（監事）、經理人及其配偶。
- (8) 未有公司法第 30 條各款情事之一。

註 3：若成員身分別係為董事，請說明是否符合「股票上市或於證券商營業處所買賣公司薪資委員會設置及行使職權辦法」第 6 條第 5 項之規定。

(2)薪資報酬委員會運作情形資訊

一、本公司之薪資報酬委員會委員計3人。

二、本屆委員任期：100年12月26日至102年6月22日，最近年度薪資報酬

委員開會2次(A)，委員資格及出席情形如下：

職稱	姓名	實際出席次數(B)	委託出席次數	實際出席率(%) (B/A) (註)	備註
召集人	蔡月雲	2	-	100	
委員	郭武平	2	-	100	
委員	蕭志怡	2	-	100	

其他應記載事項：
董事會如不採納或修正薪資報酬委員會之建議，應敘明董事會日期、期別、議案內容、董事會決議結果以及公司對薪資報酬委員會意見之處理：無此情形。
薪資報酬委員會之議決事項，如成員有反對或保留意見且有紀錄或書面聲明者，應敘明薪資報酬委員會日期、期別、議案內容、所有成員意見及對成員意見之處理：無此情形。

註：

(1)年度終了日前有薪資報酬委員會成員離職者，應於備註欄註明離職日期，實際出席率(%)則以其在職期間薪資報酬委員會開會次數及其實際出席次數計算之。

(2)年度終了日前，有薪資報酬委員會改選者，應將新、舊任薪資報酬委員會成員均予以填列，並於備註欄註明該成員為舊任、新任或連任及改選日期。實際出席率(%)則以其在職期間薪資報酬委員會開會次數及其實際出席次數計算之。

(五)、履行社會責任情形

項目	運作情形	與上市上櫃公司企業社會責任實務守則差異情形及原因
<p>一、落實推動公司治理</p> <p>(一)公司訂定企業社會責任政策或制度，以及檢討實施成效之情形。</p> <p>(二)公司設置推動企業社會責任專(兼)職單位之運作情形。</p> <p>(三)公司定期舉辦董事、監察人與員工之企業倫理教育訓練及宣導事項，並將其與員工績效考核系統結合，設立明確有效之獎勵及懲戒制度之情形。</p> <p>二、發展永續環境</p> <p>(一)公司致力於提升各項資源之利用效率，並使用對環境負荷衝擊低之再生物料之情形。</p> <p>(二)公司依其產業特性建立合適之環境管理制度之情形。</p> <p>(三)設立環境管理專責單位或人員，以維護環境之情形。</p> <p>(四)公司注意氣候變遷對營運活動之影響，制定公司節能減碳及溫室氣體減量策略之情形。</p>	<p>(一)本公司於內部管理辦法中分別列有企業社會責任執行規定。</p> <p>(二)推動企業社會責任之兼職單位為管理部。</p> <p>(三)適時提供公司治理之相關課程並通知董監事課程訊息；相關訓練課程提供給員工參訓，依教育訓練管理辦法考核與獎懲。</p> <p>(一)為減少污染源，在製程方面追求能源、原物料最有效利用，並減少使用有毒原料；銅材、塑料產生之下角、損耗優先回收再利用或交由回收再利用商處理，減少環境負荷。提高能源利用效率方面，凡照明、高耗能馬達汰舊換新改用省電馬達、提高離峰用電比例等等。</p> <p>(二)為防止生產過程所產生對空氣、廢水的污染，本公廠區環境安全管理均按照政府各相關法規辦理。</p> <p>(三)本公司管理部負責空污、廢水、毒化物、廢棄物專責人員，負責環境管理及維護作業。</p> <p>(四)電力為本公司最主要能源，使用在設備動力、照明、空調等方面皆不可或缺，因此除機動調整上班時段有效運用離峰用電外，更著重節能設備更新提高能源使用效率，降低成本達到節能減碳之目的</p>	<p>未定公司治理守則</p> <p>無差異</p> <p>無差異</p> <p>無差異</p> <p>無差異</p> <p>無差異</p> <p>無差異</p> <p>無差異</p> <p>無差異</p>

項目	運作情形	與上市上櫃公司企業社會責任實務守則差異情形及原因
<p>三、維護社會公益</p> <p>(一)公司遵守相關勞動法規及尊重國際公認基本勞動人權原則，保障員工之合法權益及雇用政策無差別待遇等，建立適當之管理方法、程序及落實之情形。</p> <p>(二)公司提供員工安全與健康之工作環境，並對員工定期實施安全與健康教育之情形。</p> <p>(三)公司建立員工定期溝通之機制，以及以合理方式通知對員工可能造成重大影響之營運變動之情形。</p> <p>(四)公司制定並公開其消費者權益政策，以及對其產品與服務提供透明且有效之消費者申訴程序之情形。</p> <p>(五)公司與供應商合作，共同致力提升企業社會責任之情形。</p>	<p>(一)本公司訂有人事管理規章，遵守相關勞動法令、就業服務法、性別工作平等法，保障就業員工合法權益，雇用政策與內部管理規章並無差別待遇。</p> <p>(二)於廠區內實施嚴格之工業安全作業規範，每年定期廠內工安講習、消防演練；並派遣負責工安方面主管參加外部專業工安訓練。每年不定期實施健康檢查，與邀請雲林台大分院醫師辦理健康講座</p> <p>(三)每天早會直接溝通外，可透過每月動員月會報告營運狀況。另為協助員工解決疑難，預防不當行為之發生，提升工作士氣訂定「員工申訴管理細則」，得以書面投遞於申訴信箱，或電話向稽核室申訴。</p> <p>(四)訂有客戶訴怨、退貨處理及顧客溝通管理辦法，透過業務人員及公司網站有效的與消費者溝通，保障消費者權益。</p> <p>(五)本公司原料物料採購與回收之間供應鏈完整，致力珍惜資源回收盡環境保護之企業社會責任。</p>	<p>無差異</p> <p>無差異</p> <p>無差異</p> <p>無差異</p>

項 目	運作情形	與上市上櫃公司企業社會責任實務守則差異情形及原因
(六) 公司藉由商業活動、實物捐贈、企業志工服務或其他免費專業服務，參與社區發展及慈善公益團體相關活動之情形。	(六). 本公司與鄰近社區關係良好，不定時贊助社區活動，為服務鄉親曾贊助雲林台大醫院交通車一輛，善盡社會責任。	無差異
<p>四、加強資訊揭露</p> <p>(一) 公司揭露具攸關性及可靠性之企業社會責任相關資訊之方式。</p> <p>(二) 公司編製企業社會責任報告書，揭露推動企業社會責任之情形。</p>	<p>(一) 目前尚無固定揭露方式，將視需要於公司網站中揭露。</p> <p>(二) 於年報中揭露企業社會責任，將視需要編製企業社會責任報告書。</p>	<p>視需要辦理</p> <p>視需要辦理</p>
<p>五、公司如依據「上市上櫃公司企業社會責任實務守則」訂有本身之企業社會責任守則者，請敘明其運作與所訂守則之差異情形：本公司未訂企業社會責任守則。</p>		
<p>六、其他有助於瞭解企業社會責任運作情形之重要資訊（如公司對環保、社區參與、社會貢獻、社會服務、社會公益、消費者權益、人權、安全衛生與其他社會責任活動所採行之制度與措施及履行情形）：</p> <p>(1) 環保方面：本公司產品之主要原料為銅線及 PVC、PE 被覆材料，主要製程為銅線押延、伸線、絞線及線纜內外被押出，生產過程中並無污水、廢氣等重大污染。</p> <p>(2) 安全衛生方面：</p> <p>2.1. 頒定員工安全衛生工作守則，以維護員工權益。</p> <p>2.2. 每年辦理員工健康檢查，聘專業醫師辦理健康講座，特約區域醫院、診所作為員工醫療諮詢服務。</p>		
<p>七、公司產品或企業社會責任報告書如有通過相關驗證機構之查證標準，應加以敘明：本公司產品通過 ISO 9001 系統認證。</p>		

(六)、公司履行誠信經營情形及採行措施

落實誠信經營情形

項 目	運 作 情 形	與上市上櫃公司誠信經營守則差異情形及原因
<p>一、訂定誠信經營政策及方案</p> <p>(一)公司於規章及對外文件中明示誠信經營之政策，以及董事會與管理階層承諾積極落實之情形。</p> <p>(二)公司訂定防範不誠信行為方案之情形，以及方案內之作業程序、行為指南及教育訓練等運作情形。</p> <p>(三)公司訂定防範不誠信行為方案時，對營業範圍內具較高不誠信行為風險之營業活動，採行防範行賄及收賄、提供非法政治獻金等措施之情形。</p>	<p>(一)本公司訂有「誠信經營守則」並公開揭露在公司網站。</p> <p>(二)1. 本公司誠信經營守則於101年6月6日董事會決議通過，轉知部級以上主管。 2. 本公司規模不大，尚未訂定作業程序及行為指南，因現行內部管理規章規定，對於政治獻金、捐贈、贊助等對外捐款均須專案提報呈董事長核准，一般交際費訂有核決權限審核，員工對作業規定確遵循。</p> <p>(三)1. 內控規定：銷售循環、採購循環對於銷售定價、採購詢價比價均訂有完整作業程序與核決權限以防範營業活動不誠信行為發生。 2. 訂定費用支出管理辦法：對於生產、銷售、管理上所發生之費用支出訂定申請程序，檢核申請人所申請之費用需與其工作內容相符。預防費用支付不誠信行為之發生。 3. 員工獎懲辦法規定：對營私舞弊或品行不端致損害公司聲譽者，一律免職並依情節移送法辦。對知情員工有隱瞞庇護之行為者記大過以上之處分。以防範行賄及收賄之情節發生。</p>	<p>無差異</p> <p>無差異</p> <p>無差異</p>

項 目	運 作 情 形	與上市上櫃公司誠信經營守則差異情形及原因
<p>二、落實誠信經營</p> <p>(一)公司商業活動應避免與有不誠信行為紀錄者進行交易，並於商業契約中明訂誠信行為條款之情形。</p> <p>(二)公司設置推動企業誠信經營專(兼)職單位之運作情形，以及董事會督導情形。</p> <p>(三)公司制定防止利益衝突政策及提供適當陳述管道運作情形。</p> <p>(四)公司為落實誠信經營所建立之有效會計制度、內部控制制度之運作情形，以及內部稽核人員查核之情形。</p>	<p>(一)1. 本公司訂有供應商評估作業說明，對供應商每半年評估一次，除評估供貨品質、交期外對業務人員及送貨人員之服務態度均列入評估。</p> <p>2. 訂有商業契約者已規劃明訂誠信行為條款。</p> <p>(二) 本公司為健全誠信經營之管理，由總經理室負責誠信經營政策與防範方案之制定及稽核室監督執行</p> <p>(三)本公司設有評議委員會，若有利益衝突發生時，評議委員會得邀請當事人或有關單位人員列席陳述說明。</p> <p>(四)1. 制度設計方面：會計制度、內部控制制度各循環各別功能需要分別訂定辦法與作業規定，秉持立、審、決的精神，並將帳、物分管原則，依其重要性分別訂定核決權限由制度面設計達到防弊機能。</p> <p>2. 考核與獎懲方面：訂有職工考核管理辦法及員工獎懲辦法，以落實誠信經營之有效執行。</p> <p>3. 稽核方面：訂有稽核管理辦法，除執行「年度內部稽核作業查核計畫表」各項作業外，同時辦理專案稽核及不定期抽查方式的臨時性稽核。並定期追蹤與呈報監察人。</p>	<p>無差異</p> <p>無差異</p> <p>無差異</p> <p>無差異</p>

項 目	運 作 情 形	與上市上櫃公司 誠信經營守則差 異情形及原因
<p>三、公司建立檢舉管道與違反誠信經營規定之懲戒及申訴制度之運作情形。</p>	<p>三、1. 預防不誠信行為之發生，提升工作士氣訂定「員工申訴管理細則」，得以書面投遞於申訴信箱，或電話向稽核室申訴。檢舉偷竊、舞弊、破壞、性騷擾等不當行為。</p> <p>2. 員工獎懲辦法規定：對營私舞弊或品行不端致損害公司聲譽者，一律免職並依情節移送法辦。對知情員工有隱瞞庇護之行為者記大過以上之處分。以防範行賄及收賄之情節發生。</p>	<p>無差異</p>
<p>四、加強資訊揭露</p> <p>(一) 公司架設網站，揭露誠信經營相關資訊情形。</p> <p>(二) 公司採行其他資訊揭露之方式(如架設英文網站、指定專人負責公司資訊之蒐集及揭露放置公司網站等)。</p>	<p>(一) 揭露誠信經營守則於公司網址如下：www.dahsan.com.tw</p> <p>(二) 未採用此方式揭露資訊。</p>	<p>無差異</p> <p>視需要設立</p>

五、公司如依據「上市上櫃公司誠信經營守則」訂有本身之誠信經營守則者，請敘明其運作與所訂守則之差異情形：本公司誠信經營守則董事會於101年6月6日決議通過，運作與所訂守則之目的並無重大差異之情形。說明如下：

1. 訂守則目的：訂定誠信經營守則主要在於建立誠信經營之企業文化及健全發展，以建立良好商業運作，禁止公司董事、監察人、經理人、受僱人或具有實質控制能力者，於從事商業行為之過程中，不得直接或間接提供、承諾、要求或收受任何不正當利益，或做出其他違反誠信、不法或違背受託義務等不誠信行為，以求獲得或維持利益。

2. 運作情形：本公司成立49年，規章及對內部文件中，敘明誠信經營之精神，並遵循有效之會計制度及內部控制制度；提供檢舉管道及明訂違反誠信經營規定之懲戒與申訴制度。

2.1. 訂定費用支出管理辦法，避免不誠信行為發生，費用支出申請時，必須核對交易事項內部核准程序，再核對外部交易對象、交易內容、契約內容及合法之外部憑證，與申請人工作內容均相符方符合付款條件。杜絕不當或不誠信行為發生。

2.2. 訂定「員工申訴管理細則」，得以書面投遞於申訴信箱，或電話向稽核室申訴。以檢舉偷竊、舞弊、破壞、性騷擾等不當行為。

2.3. 員工獎懲辦法規定：對營私舞弊或品行不端致損害公司聲譽者，一律免職並依情節移送法辦。對知情員工有隱瞞庇護之行為者記大過以上之處分。以防範行賄及收賄之情節發生。

3. 未來規劃：依誠信經營守則精神彙總內部控制制度相關程序制定防範方案，包含作業程序，行為指南及教育訓練等，由稽核室監督執行，定期向董事會報告。

六、其他有助於瞭解公司誠信經營運作情形之重要資訊（如公司對商業往來廠商宣導公司誠信經營決心、政策及邀請其參與教育訓練、檢討修正公司訂定之誠信經營守則等情形）：

1. 採購合約中加入誠信經營運作精神。

2. 對商業往來廠商的宣導首先從往來文件或契約中逐次實施。

(七)、公司如有訂定公司治理守則及相關規章者，應揭露其查詢方式：尚未訂定
公司治理守則

(八)、其他足以增進對公司治理運作之瞭解的重要資訊，得一併揭露：無

(九)、內部控制制度執行狀況：

1.內部控制聲明書：

大山電線電纜股份有限公司
內部控制制度聲明書

日期：102 年 4 月 16 日

本公司民國 101 年度之內部控制制度，依據自行檢查的結果，謹聲明如下：

- 一、本公司確知建立、實施和維護內部控制制度係本公司董事會及經理人之責任，本公司業已建立此一制度。其目的係在對營運之效果及效率(含獲利、績效及保障資產安全等)、財務報導之可靠性及相關法令之遵循等目標的達成，提供合理的確保。
- 二、內部控制制度有其先天限制，不論設計如何完善，有效之內部控制制度亦僅能對上述三項目標之達成提供合理的確保；而且，由於環境、情況之改變，內部控制制度之有效性可能隨之改變。惟本公司之內部控制制度設有自我監督之機制，缺失一經辨認，本公司即採取更正之行動。
- 三、本公司係依據「公開發行公司建立內部控制制度處理準則」(以下簡稱「處理準則」)規定之內部控制制度有效性之判斷項目，判斷內部控制制度之設計及執行是否有效。該「處理準則」所採用之內部控制制度判斷項目，係為依管理控制之過程，將內部控制制度劃分為五個組成要素：1. 控制環境，2. 風險評估，3. 控制作業，4. 資訊及溝通，及5. 監督。每個組成要素又包括若干項目。前述項目請參見「處理準則」之規定。
- 四、本公司業已採用上述內部控制制度判斷項目，檢查內部控制制度之設計及執行的有效性。
- 五、本公司基於前項檢查結果，認為本公司於民國101年12月31日的內部控制制度(含對子公司之監督與管理)，包括知悉營運之效果及效率目標達成之程度、財務報導之可靠性及相關法令之遵循有關的內部控制制度等之設計及執行係屬有效，其能合理確保上述目標之達成。
- 六、本聲明書將成為本公司年報及公開說明書之主要內容，並對外公開。上述公開之內容如有虛偽、隱匿等不法情事，將涉及證券交易法第二十條、第三十二條、第一百七十一條及第一百七十四條等之法律責任。
- 七、本聲明書業經本公司民國 102 年 4 月 16 日董事會通過，出席董事 4 人中，無人持反對意見，均同意本聲明書之內容，併此聲明。

大山電線電纜股份有限公司

董事長：蘇文彬 簽章

總經理：蘇文寬 簽章

2.需委託會計師專案審查內部控制制度者，應揭露會計師審察報告：無。

(十)、最近年度及截至年報刊印日止公司及其內部人員依法被處罰，公司對內部人員違反內部控制制度規定之處罰，主要缺失與改善情形：

1. 事由：100 年第一季發現本公司廠務部技術課專員 XXX，擔任 PVC 粒之試作、研發與製造生產均由其負責督導，因於公司產品外被物性改善作業中，未專注於公司內部生產加工條件與配方組合來改善；卻利用職務之便，以大山公司內部生產作業程序所知悉之專業知識與改善需要，該員另行配置原料品目；同時自行以太太名字成立公司，銷售該原料給本公司謀取不當利益。
2. 處置：依本公司員工獎懲辦法規定給予免職；並委任律師提出民事賠償。一審敗訴，目前正上訴高等法院審理中。
3. 缺失與改善情形：缺失發生主因為 PVC 粒之研發、改善與生產製造均由一人負責；改善情形是將處方研發與改善專責由技術課負責，生產製造由生管課負責。

(十一)、最近年度及截至年報刊印日止，股東會及董事會之重要決議：

1. 股東會重要決議：

會議日期	會別	重要決議	執行情形
101.05.30	101 年 股東常會	1. 承認 100 年度決算表冊(含合併報表)案。	照案執行。
		2. 承認 100 年度盈餘分配案	經 101 年 5 月 24 日第 13 屆第 8 次董事會決議通過，訂定 101 年 6 月 20 日為配息基準日，及訂定 101 年 7 月 5 日為股利發放日，每壹股配發新台幣 0.5 元。
		3. 通過修訂「公司章程」部分條文案。	照案執行。
		4. 通過修正「取得或處分資產處理程序」案。	照案執行。

2. 董事會重要決議：

會議日期	會別	重要決議	執行情形
101.03.14	第 13 屆第 12 次董事會	<ol style="list-style-type: none"> 1. 追認本公司自行編製之 100 年度營業報告書及財務報表(含合併財務報表)。 2. 承認本公司 100 年度財務報表(含合併財務報表)及會計師擬出具之查核報告書。 3. 決議本公司 101 年度股東常會召開時間及地點 4. 通過股東向本公司提出股東常會議案之受理期間及條件案。 5. 通過修正本公司章程部分條文案。 6. 通過本公司薪資報酬委員會審議之 100 年度董、監事酬勞分配案。 7. 通過於大陸設立商業型態之子公司及設立轉投資境外控股公司案 	照案執行
101.04.18	第 13 屆第 13 次董事會	<ol style="list-style-type: none"> 1. 通過 100 年度盈餘分配案 2. 審議「股東向本公司提出股東常會議案」 3. 通過修正 101 年度股東常會討論案由 4. 通過修正「取得或處分資產處理程序」案。 5. 通過 100 年內部控制制度聲明書案 6. 追認與金融機構簽訂從事預購預售遠期外匯交易契約案 	照案執行
101.06.06	第 13 屆第 14 次董事會	<ol style="list-style-type: none"> 1. 通過「100 年盈餘配發現金股利」配息基準日及發放日 2. 通過訂定「誠信經營守則」。 3. 通過向金融機構申請授信事宜 	照案執行
101.08.28	第 13 屆第 15 次董事會	<ol style="list-style-type: none"> 1. 追認自行編製之 101 年上半年度財務報表(含合併財務報表)案。 2. 通過簽證會計師異動案。 3. 承認 101 年上半年度財務報表(含合併財務報表)及會計師擬出具之查核(核閱)報告書案。 4. 通過增訂「適用國際會計準則之管理辦法」案。。 5. 通過中期無擔保授信額度追認案。 6. 通過向金融機構申請短期綜合額度授信案。 	照案執行

會議日期	會別	重要決議	執行情形
101.12.20	第 13 屆第 16 次董事會	<ol style="list-style-type: none"> 1. 通過標購高鐵台中車地區土地追認案。 2. 通過增訂「適用國際會計準則管理作業」及「會計專業判斷程序、會計政策與估計變動之流程作業」。 3. 通過 102 年度內部稽核計劃案。 4. 通過向金融機構融資貸款額度案。 5. 通過董事、監察人酬勞分派辦法。 6. 通過經理人績效評核及薪資報酬給付辦法。 	照案執行
102.03.13	第 13 屆第 17 次董事會	<ol style="list-style-type: none"> 1. 追認本公司自行編製之 101 年度營業報告書及財務報表(含合併財務報表)。 2. 承認本公司 101 年度財務報表(含合併財務報表)及會計師擬出具之查核報告書。 3. 決議本公司 102 年度股東常會召開時間及地點。 4. 通過股東向本公司提出股東常會議案之受理期間及條件案。 5. 通過全面改選本公司董事及監察人討論案。 6. 通過解除本公司新任董事及其代表人競業禁止限制討論案。 7. 通過本公司薪資報酬委員會審議之 101 年度董、監事酬勞分配案。 8. 通過「背書保證辦法」修訂案。 9. 通過「資金貸與他人作業程序」修訂案。 10. 通過「董事會議事規則」修訂案。 	照案執行
102.04.16	第 13 屆第 18 次董事會	<ol style="list-style-type: none"> 1. 通過本公司 101 年度盈餘分配案。 2. 通過「股東向本公司提出股東常會議案」。 3. 通過向金融機構申請授信討論案。 4. 通過本公司已完成內部控制制度自行檢查作業案 5. 通過成立建設公司討論案。 	照案執行
102.05.08	第 13 屆第 19 次董事會	<ol style="list-style-type: none"> 1. 追認自行編製之 102 年第一季度自結報表及合併報表案。 2. 承認 102 年第一季度財務報表及會計師擬出具之查核(核閱)報告書案 	照案執行

- (十二)、最近年度及截至年報刊印日止董事或監察人對董事會通過重要決議有不同意見且有記錄或書面聲明者，其主要內容：101年度及截至年報刊印日止無此情形。
- (十三)、最近年度及截至年報刊印日止，與財務報告有關人士(包括董事長、總經理、會計主管及內部稽核主管等)辭職解任情形之彙總：無辭職解任情形。

四、會計師公費資訊：

會計師事務所	會計師姓名		查核期間	備註
安侯建業聯合會計師事務所	陳盈如	楊柳鋒	101/01/01 至 101/03/31	為遵循法令規範且維持會計師之獨立性，及輪調機制需要
安侯建業聯合會計師事務所	陳盈如	許淑敏	101/04/01 至 101/12/31	安侯建業聯合會計師事務所輪調機制需要

註：本年度本公司若有更換會計師或會計師事務所者，應請分別列是其查核期間，及於備註欄說明更換原因。

項目	公費			合計
	金額級距		審計公費	
1	低於 2,000 千元		√	√
2	2,000 千元(含)~4,000 千元			
3	4,000 千元(含)~6,000 千元			
4	6,000 千元(含)~8,000 千元			
5	8,000 千元(含)~10,000 千元			
6	10,000 千元(含)以上			

- (一)、給付簽證會計師、簽證會計師所屬事務所及其關係企業之非審計公費占審計公費之比例達四分之一以上者，應揭露審計與非審計公費金額及非審計服務內容：無此情形
- (二)、更換會計師事務所且更換年度所支付之審計公費較更換前一年度之審計公費減少者，應揭露審計公費減少金額、比例及原因：未更換會計

師事務所，不適用。

(三)、審計公費較前一年度減少達百分之十五以上者，應揭露審計公費減少金額、比例及原因：不適用

五、更換會計師資訊：

(一)、101 年度第一季財務報告簽證會計師為安侯建業聯合會計師陳盈如、楊柳鋒二位會計師辦理簽證，

(二)、依安侯建業聯合會計師事務所民國 101 年 8 月 9 日安建(101)審(141C)字第 6615L 號函，因該事務為遵循法令規範且維持會計師之獨立性，及輪調機制需要，本公司原簽證會計師陳盈如會計師及楊柳鋒會計師，擬自民國一〇一年半年報起改由陳盈如會計師及許淑敏會計師為之。

六、公司之董事長、總經理、負責財務或會計事務之經理人，最近一年內曾任職簽證會計師所屬事務所或其關係企業者，應揭露其姓名、職稱及任職於簽證會計師所屬事務所或其關係企業之期間：無

七、最近年度及截至年報刊印日止，董事、監察人、經理人及持股比例超過百分之十之股東股權移轉及股權質押變動情形：

(一)董事、監察人、經理人及大股東股權移轉及股權質押變動情形

職稱 (註 1)	姓名	101 年度		102 年度截止 4 月 1 日	
		持有股數增 (減)數	質押股數 增(減)數	持有股數 增(減)數	質押股數 增(減)數
董事長	彬揚投資(股)公司	1,200,000	-		-
	蘇文彬 (彬揚公司代表人)	(211,000)	-		-
董事	蘇文寬	8,000	-		-
董事	洪碧雲	-	-		-
董事	郭武平	-	-		-
董事	林光賢	-	-		-
監察人	詩紹榮	-	-		-
監察人	蘇玉玲		-	(403,000)	-

註 1：持有公司股份總額超過百分之十股東應註明為大股東，並分別列示。

註 2：股權移轉或股權質押之相對人為關係人者，尚應填下列表。

八、持股比例占前十名之股東，其相互間為財務會計準則公報第六號關係人之資訊

持股比例占前十名之股東，其相互間之關係資料

單位：股

姓名（註1）	本人持有股份		配偶、未成年子女持有股份		利用他人名義合計持有股份		前十大股東相互間具有財務會計準則公報第六號關係人或為配偶、二親等以內之親屬關係者，其名稱或姓名及關係。（註3）		備註
	股數	持股比例	股數	持股比例	股數	持股比例	名稱(或姓名)	關係	
彬揚投資(股)公司代表人：蘇文彬	11,364,000	10.16%					蘇文寬、蘇文宗 蘇玉姿	公司負責人為左列之二親等	
蘇文寬	10,786,156	9.64%	-		18,606,588	16.63%	蘇文彬、蘇文宗 蘇玉姿、 大金公司 坤大公司	二親等內親屬 公司負責人 公司負責人	
蘇文彬	9,832,476	8.79%	2,056,935	1.84%	16,197,198	14.48%	蘇文寬、蘇文宗 蘇玉姿、蘇玉娟 大金公司 詠成公司、彬揚公司	二親等內親屬 公司董事 公司負責人	
大金投資(股)公司代表人：蘇文寬	9,355,038	8.36%					蘇文彬、蘇文宗 蘇玉姿、蘇玉娟	公司負責人為左列之二親等	
坤大投資(股)公司代表人：蘇文寬	9,309,550	8.32%					蘇文彬、蘇文宗 蘇玉姿、蘇玉娟	公司負責人為左列之二親等	
淞林投資(股)公司代表人：蘇文宗	9,165,240	8.19%					蘇文彬、蘇文寬 蘇玉姿、蘇玉娟	公司負責人為左列之二親等	
蘇文宗	6,205,952	5.55%	521,856	0.55%	9,165,240	8.19%	蘇文寬、蘇文彬 蘇玉姿、蘇玉娟 大金公司 淞林公司	二親等內親屬 公司董事 公司負責人	
詠成投資(股)公司代表人：蘇文彬	4,833,198	4.32%					蘇文寬、蘇文宗 蘇玉姿、蘇玉娟 大金公司 彬揚公司	公司負責人為左列之二親等 負責人為公司董事 公司負責人	
蘇玉姿	2,976,653	2.66%					蘇文彬、蘇文寬 蘇文宗、蘇玉娟	二親等內親屬	
蘇玉娟	2,922,175	2.61%					蘇文彬、蘇文寬 蘇文宗、蘇玉姿	二親等內親屬	

註1：應將前十名股東全部列示，屬法人股東者應將法人股東名稱及代表人姓名分別列示。

註2：持股比例之計算係指分別以自己名義、配偶、未成年子女或利用他人名義計算持股比例。

註3：將前揭所列示之股東包括法人及自然人，應揭露彼此間之關係。

九、公司、公司之董事、監察人、經理人及公司直接或間接控制之事業對同一轉投資事業之持股數，並合併計算綜合持股比例：不適用

肆、募資情形

一、資本及股份應記載事項：

(一)股本來源：

年月	發行價格	核定股本		實收股本		備註		
		股數	金額	股數	金額	股本來源	以現金以外之財產抵充股款者	其他
79.12	10	34,200,000	342,000,000	34,200,000	342,000,000	79.9.17 盈餘轉增資 114,000,000 元及現金增資 38,000,000 元，並補辦公開發行證(79)台財證(一)字第 02299 號函核准	無	無
80.09	10	41,040,000	410,400,000	41,040,000	410,400,000	80.9.25 盈餘轉增資 34,200,000 元及現金增資 34,200,000 元經(80)台財證(一)字第 57635 號函核准	無	無
84.12	10	45,144,000	451,440,000	45,144,000	451,440,000	84.12.6 盈餘轉增資 41,040,000 元經(84)台財證(一)字第 62157 號	無	無
85.06	10	51,012,720	510,127,200	51,012,720	510,127,200	85.6.4 盈餘轉增資 58,687,200 元經(85)台財證(一)字第 35397 號函核准	無	無
86.05	10	80,000,000	800,000,000	58,664,628	586,646,280	86.5.20 盈餘轉增資 76,519,080 元經(86)台財證(一)字第 41540 號函核准	無	無
87.06	10	80,000,000	800,000,000	70,397,554	703,975,540	87.6.09 盈餘轉增資 117,329,260 元經(87)台財證(一)字第 50179 號函核准	無	無
87.10	10	80,000,000	800,000,000	80,000,000	800,000,000	87.10.15 現金增資 96,024,460 元經(87)台財證(一)字第 85596 號	無	無
88.11	10	96,000,000	960,000,000	84,000,000	840,000,000	88.11.5 盈餘 11,200,000 元，資本公積 28,800,000 元轉增資經(88)台財證(一)第 96460 號函核准	無	無
89.11	10	96,000,000	960,000,000	88,200,000	882,000,000	89.11.15 盈餘 11,760,000 元，資本公積 30,240,000 元轉增資經(89)台財證(一)第 95869 號函核准	無	無

年月	發行價格	核定股本		實收股本		備註		
		股數	金額	股數	金額	股本來源	以現金以外之財產抵充股款者	其他
94.08	10	120,000,000	1,200,000,000	96,850,029	968,500,290	94.08.09 資本公積轉增資 86,500,290 元業經台財證(一)字第 0940132370 號函核准	無	無
99.08	10	120,000,000	1,200,000,000	106,535,032	1,065,350,320	99.08.05 盈餘轉增資 96,850,030 元業經金管證發字第 0990041109 號函核准	無	無
100.08	10	120,000,000	1,200,000,000	111,861,784	1,118,617,840	100.08.02 盈餘轉增資 53,267,520 元業經金管證發字 1000035969 號函核准。		

註 1：應填列截至年報刊印日止之當年度資料。

註 2：增資部分應加註生效（核准）日期與文號。

註 3：以低於票面金額發行股票者，應以顯著方式標示。

註 4：以貨幣債權、技術、商譽抵充股款者，應予敘明，並加註抵充之種類及金額。

註 5：屬私募者，應以顯著方式標示。

股份種類

股份種類	核定股本			備註
	流通在外股份(註)	未發行股份	合計	
記名式普通股	111,861,784	8,138,216	120,000,000	上市公司股票

總括申報制度相關資訊：不適用。

(二)股東結構：

單位：股/本次股東會停止過戶日 102 年 4 月 1 日

股東結構數量	政府機構	金融機構	其他法人	自然人	外國機構及僑外自然人	合計
人數	-	-	19	4,066	13	4,098
持有股數	-	-	45,498,861	66,253,825	109,098	111,861,784
持股比例	-	-	40.67	59.23	0.10	100

(三)股權分散情形：

普通股股權分散情形

每股面額新台幣 10 元 / 本次股東會停止過戶日 102 年 4 月 1 日

持股分級	股東人數	持有股數	持股比例%
1 至 999	2,049	199,206	0.18
1,000 至 5,000	1,239	2,638,885	2.36
5,001 至 10,000	351	2,434,707	2.18
10,001 至 15,000	193	2,298,584	2.05
15,001 至 20,000	59	1,030,210	0.92
20,001 至 30,000	69	1,604,165	1.43
30,001 至 40,000	23	790,321	0.71
40,001 至 50,000	24	1,041,146	0.93
50,001 至 100,000	40	2,725,701	2.44
100,001 至 200,000	18	2,323,871	2.08
200,001 至 400,000	11	3,114,633	2.78
400,001 至 600,000	2	926,376	0.83
600,001 至 800,000	3	2,085,541	1.86
800,001 至 1,000,000	1	976,237	0.87
1,000,001 以上	16	87,672,201	78.38
合計	4,098	111,861,784	100.00

別股股權分散情形：本公司未發行特別股，故不適用。

(四)主要股東名單：

本次股東會停止過戶日 102 年 4 月 1 日

主要股東名稱	股份	持有股數	持股比例(%)
彬揚投資(股)公司		11,364,000	10.16
蘇文寬		10,786,159	9.64
蘇文彬		9,832,476	8.79
大金投資(股)公司		9,355,038	8.36
坤大投資(股)公司		9,309,550	8.32
淞林投資(股)公司		9,165,240	8.19
蘇文宗		6,205,952	5.55
詠成投資(股)公司		4,833,198	4.32
蘇玉姿		2,976,653	2.66
蘇玉娟		2,922,175	2.61

(五)最近二年度每股市價、淨值、盈餘、股利及相關資料：

單位：股/新台幣元

項目		年度	100 年度	101 年度	102 年度截至 3 月 31 日
每股市價 (註 1)	最高		19.25	13.30	11.35
	最低		10.60	10.15	10.70
	平均		13.99	11.29	11.03
每股淨值 (註 2)	分配前		12.45	12.81	12.99
	分配後		-	-	
每股盈餘 (註 3)	加權平均股數		111,861,784	111,861,784	111,861,784
	每股 盈餘	調整前	0.52	0.76	0.07
		追溯調整後	0.52	-	
每股股利	現金股利		0.50	0.40	
	無價 配股	盈餘配股	-	-	
		資本公積配股	-	-	
	累積未付股利(註 4)		-	-	
投資報酬 分析	本益比(註 5)		26.90	14.86	
	本利比(註 6)		27.98	28.23	
	現金股利淨利率(註 7)		3.58%	3.54%	

註 1：列示各年度最高及最低市價、並按年度成交值與成交量計算之年度平均市價。

註 2：以年底已發行之股數為準並依據次年度股東會決議分配之情形。

註 3：如有因無償配股等情形而須追溯調整者，列示調整前及調整後之每股盈餘。

註 4：權益證券發行條件如有規定當年度未發放之股利得累積至有盈餘年度
發放者，應分別揭露截至當年度止之累積未付之股利。

註 5：本益比=當年度每股平均收盤價/每股盈餘。

註 6：本利比=當年度每股平均收盤價/每股現金股利。

註 7：現金股利殖利率=每股現金股利/當年度每股平均收盤價。

註 8：每股淨值、每股盈餘應填列截至年報刊印日止最近一季經會計師查核(核閱)之資
料；其餘欄位應填列截至年報刊印日之當年度資料。

(六)公司股利政策及執行狀況：

1.股利政策

本公司順應產業環境變遷，厚植實力強化本業競爭力，以增進資金運用效益並配合公司長期財務規劃，達成穩定成長、永續經營與利潤共享之目的，股利政策係採用『剩餘股利政策』，主要係依據本公司未來之資本預算規劃來衡量未來年度資金需求，然後先以保留盈餘融通所需之資金後，剩餘之盈餘才以股利之方式分派、其步驟如下：

- (1)決定最佳之資本預算。
- (2)決定滿足此資本預算所需融通之資金。
- (3)決定所需融通之資金多少由保留盈餘予以支應(其餘可用現金增資或公司債的方式為之)。
- (4)剩餘之盈餘以現金股利之方式分配予股東。

公司章程第廿三條股利政策如下：

第廿三條 本公司年度決算後如有盈餘，除依法繳納一切稅捐及彌補以前年度虧損外，應先提百分之十為法定盈餘公積及依所需提列特別盈餘公積或迴轉特別盈餘公積，若尚有盈餘，提列員工紅利百分之二至百分之五，董事、監察人酬勞金百分之二至百分之五，分配股利總金額以連同上一年度累積未分配盈餘提撥百分之五十以上方式分派之，其中現金股利不得低於股利總額之百分之十五，但現金股利若低於 0.1 元，則改以股票股利發放。此項盈餘得視當年度獲利及未來資金狀況，由董事會擬具分配辦法，提請股東會承認分派之。公司非於盈餘公積填補資本虧損，仍有不足時，不得以資本公積補充之。

2.本次股東會擬議股利分配之情形：董事會擬提撥新台幣 44,744,714 元分派現金股利，每股配發現金股利 0.4 元，提 102 年股東會討論。

3.本公司股利政策預期無重大變動之情形。

101 年度修定增列特別盈餘公積迴轉併入未分配盈餘之分配方法，提 101 年度股東會決議，預期股利政策無重大變動之情形。

(七)本次股東會擬議之無償配股對公司營業績效及每股盈餘之影響：並無無償配股；不適用。

(八)員工分紅及董事、監察人酬勞：

1. 公司章程所載員工分紅及董事、監察人酬勞之成數或範圍：有關資訊請參閱本年報股利政策。
 2. 本期估列員工紅利及董事、監察人酬勞金額之估列基礎、配發股票紅利之股數計算基礎及實際配發金額若與估列數有差異時之會計處理。
 - (1). 配發員工現金紅利及董事、監察人酬勞金額估列基礎：員工紅利百分之三至百分之五，董事、監察人酬勞金百分之三至百分之五。
 - (2). 本期估列員工紅利及董事、監察人酬勞金額之估列基礎：本公司 101 年稅後淨利 85,383 仟元，提列法定盈餘公積 8,538 仟元，再就本公司章程所定成數估列如下：
員工紅利：2,439,696 元
董監事酬勞：2,439,696 元。
 - (3)員工配發股票紅利之股數計算基礎：不適用。
 3. 董事會通過之擬議配發員工紅利等資訊：
 - (1). 配發員工現金紅利、股票紅利及董事、監察人酬勞金額。若與認列費用年度估列金額有差異者，應揭露差異數、原因及處理情形。
 - A. 配發員工現金紅利為 2,439,696 元，股票紅利為 0 元。
 - B. 配發董監酬勞金額為 2,439,696 元。
 - C. 若實際配發金額若與估列數有差異時，視為估計變動，調整 102 年度損益。
 - (2). 擬議配發員工股票紅利金額及占本期稅後純益及員工紅利總額合計數之比例：不適用
 - (3). 考慮擬議配發員工紅利及董事、監察人酬勞後之設算每股盈餘：0.72 元
 4. 前一年度員工分紅及董事、監察人酬勞之實際配發情形，其與認列員工分紅及董事、監察人酬勞有差異者並應敘明差異數、原因及處理情形。
 - (1). 前一年度員工現金分紅認列數 1,669,602 元，與實際配發數相同。
 - (2). 前一年度董事、監察人酬勞認列數 1,669,602 元，與實際配發數相同。
 - (3). 與認列員工分紅及董事、監察人酬勞有差異者並應敘明差異數、原因及處理情形：並無差異情形。
- (九)最近年度及截至年報刊印日止，公司買回本公司股份情形：本公司無買回本公司股份情形。

二、公司債辦理情形：無

三、特別股辦理情形：無

四、海外存託憑證辦理情形：無

五、員工認股權憑證辦理情形：無

六、限制員工權利新股及併購或受讓他公司股份發行新股情形：無。

七、資金運用計畫執行情形：

(一)、計畫內容：無

1. 本年度擬擴充廠房設備之計畫內容：無。

2. 截至年報刊印日之前一季止，前各次發行或私募有價證券：
最近年度並未募集發行或私募有價證券。

(二)、執行情形：不適用

伍、營運概況

一、業務內容：

(一)營業範圍

1.所營業務之主要內容：

- (1)各種電線電纜及配件器材之製造、加工及銷售。
- (2)各種絕緣材料之製造、加工及銷售。
- (3)各種銅錠、銅條、銅線、銅管之製造、加工及銷售。
- (4)前各項有關機械及其配件之製造、加工及銷售。
- (5)承辦各種電力電信工程之設計、施工、維護並提供品質管制及技術服務。
- (6)前各項有關進出口貿易及代理業務。
- (7)E601011 電器承裝業。
- (8)CC01020 電線及電纜製造。
- (9)CA01130 銅材軋延、伸線、擠型業
- (10)H701010 住宅及大樓開發租售業
- (11).除許可業務外，得經營法令非禁止或限制之業務。

2.營業比種：

101 年電力電纜銷售佔 70.34%、通訊電纜銷售佔 4.90%，電子線銷售佔 2.74%，裸銅線銷售佔 0.9%，銅板及其他佔 21.12%。

3.公司目前之商品項目及計畫開發之新商品。

(1)目前之商品及服務項目：

裸銅線、塑膠電線電纜、天然膠電線電纜、EPRN 電線電纜、防火電纜、耐熱電纜、600V-161KV 交連聚乙烯 (PE) 電力電纜、輸入/輸出電纜、電腦用併排線、彩虹線、切割型併排線、對絞型併排線、隔離線、電子線、同軸電纜及各式花線。

(2)計畫開發之新產品：

- A.EVA 或 PE 基才之低煙無鹵材料開發。
- B.PVC 製粒製程、配方改良及 PE 被覆材料開發。
- C.塑料應用於建材、家具多用途產品開發。
- D.電動機車充電電纜開發。

(二)產業概況

1.產業之現況與發展

電線電纜產業之興衰，與國家經濟成長或衰退息息相關，當經濟持續繁榮與成長，不斷的擴大基礎建設，電線需求增加反之則減少。電力之傳輸藉由電線電纜將能源傳輸到用戶端，是民生基礎工業。電線電纜是電力、電訊的傳播媒介，其產業關聯性大，舉凡交通建設、通訊產業、家電製造業、電力工程業、資訊電腦業、機電業及建築營造業等產業均需用到電線電纜；市場潛力大、能源係數低、汙染程度低，屬於國家策略性基礎工業；是經濟發展不可或缺的產業，產品生命週期長且需求穩定成長。

依台灣區電線電纜工業同業公會 2012~2013 會員名錄會員總數共計 109 家，主要產品銅線、銅條、軟硬絞銅線、高壓電線電纜、低壓電線電纜、一般通信電纜、光纖通信電纜、漆包線及紗包線、電子線、鋁電線電纜、特殊線等。本公司以生產各式軟硬絞銅線、高壓電線電纜、低壓電線電纜、一般通信電纜、電子線為主。

2. 產業上下游之關聯性：

我國電線電纜產業以中小企業為主，生產電線電纜產品的生產技術已達世界水準，主要產品為銅線、鋁線、電力電纜線、通訊電纜線、電子線、太陽能用線、漆包線等，依產業上下游結構區分如下：

上游：主要為銅材、塑料、鋁材、光纖絲等電線電纜之原料供應者。

中游：低壓、中壓、高壓電力電纜，軟硬絞銅線、通訊線、電子線、光纖、漆包線、太陽能等加工製造者。

下游：電力、通訊工程，家電、資訊、電子、太陽能系統工程等線纜使用者。

3.發展趨勢及競爭情形：

我國電線電纜市場結構以內銷為主外銷為輔，業者競爭的利基在於技術的提升及成本的降低。由於國內產業外移，一些低附加價值的產品，廠商為維持競爭力均已外移至大陸或其他工資低的國家生產，留下來的則以高附加價值的產品為主。銅是電線電纜的主要

原料，國內銅原料全部依賴進口，銅價格隨國際銅價起伏，價格之變動直接影響中下游之利潤。環保意識提升及公共安全意識抬頭，對於無鉛無鎘無鹵素材的需求也將日益提高，相關線纜材料之研發是電線電纜未來新的商機所在。

電線電纜產業未來商機所在，有台電第七輸變電計畫及公共工程的推動，及電訊網路電纜的商機，以上對電線電纜產業需求穩定，是電線電纜產業利基所在。

經濟部「台電及中油公司經營改善小組」，101年6月提出的「台電公司經營改善初步檢討報告」要求台電公司未來5年經營改善目標如下：

1. 降低成本 438 億元。
2. 增加收益 62 億元。
3. 提升燃煤採購績效 250 億元。
4. 減少或緩辦投資計畫 1,720 億元。
5. 減少燃、材料庫存 31.5 億元。

由於台電公司是電線電纜市場最大的客戶，未來台電採購需求減少，國內電線電纜市場競爭將更加激烈。

(三)技術及研發概況

1.最近年度及截至年報刊印日止投入之研發費用金額

單位：新台幣仟元

年度	101 年度	100 年度	102 年第一季
研發費用金額	3,797	2,972	1,039
營收總額	3,810,107	3,895,973	784,403
研發費比率	0.10%	0.08%	0.13%

2.最近年度開發成功之技術或產品

- (1)押出設備省力化、省電化、自動化。
- (2)PVC 塑料提升被覆材料品質，進軍日本市場。
- (3)PVC 粒配方持續改善及低煙無鹵耐燃 PE 被覆材料之開發。
- (4)69KV 防蟻電纜開發完成，並經台電定型試驗合格。
- (5)裝置完成 29.61KW 的太陽能發電系統。

(四)長、短期業務發展計畫

1、短期發展計畫：

- (1). 持續節能減碳改善案：廠內機器設備節能改善、降低設備耗能、更新生產自動化設備。
- (2). 持續推動事務流程合理化、電腦化、設備製程能力提升與自動化改善，提高設備產能、降低庫存增加存貨週轉率。

2、長期發展計畫：

- (1). 生產產品多樣化：因應國內外競爭積極進行生產設備及技術有效整合，以因應產品少量多樣化為策略擴展國外市場，提升國際競爭能力，提高市場知名度與市場佔有率。
- (2). 爭取統包工程：擴大與土木、機電等工程廠商策略聯盟爭取統包工程、捷運工程投標機會。
- (3). 轉投資規劃：為開發烏日高鐵特區 2410.82 坪土地，擬議成立建設公司積極開發土地；同時持續尋找產業上下游多角化經營標的投資機會。
- (4). 人員教育訓練：招募儲備幹部、加強人員第二專長訓練，持續人才培訓計劃。

二、市場及產銷概況

(一)市場分析

1.主要商品之銷售地區：

單位：仟元

金額 地區		101 年度		100 年度	
		金額	%	金額	%
國內		3,568,501	93.66	3,611,050	92.69
外銷區域	歐洲	10,475	0.27	9,616	0.25
	亞洲	217,107	5.70	255,412	6.55
	美洲	9,213	0.24	10,532	0.27
	非洲	4,811	0.13	9,364	0.24
合計		3,810,107	100.00	3,895,974	100.00

本公司產品以內銷為主，主要外銷地區以亞洲日本為大宗。

2.市場佔有率：

單位：公噸/百萬元

主要產品	全國銷售總額		本公司銷售量值			
	銷量(噸)	銷值	銷量(噸)	市佔率%	銷值	市佔率%
電力電纜	184,278	46,958	13,370	7.3	2,680	5.7
通訊電纜	47,947	8,403	1,136	2.4	187	2.2
電子線	76,540	10,035	723	0.9	104	1.0
裸銅線	278,644	59,004	309	0.1	76	0.1
合計	587,409	124,400	15,538	2.6	3,047	2.4

資料來源：經濟部經濟統計及台灣區電線電纜工業同業公會『台灣區電線電纜產銷統計表』。

3.市場未來供給需求狀況與成長性：

(1).國內市場：

電線電纜產品特性生命週期長、安定性需求高、技術變革緩慢；且由於產業以內銷市場為主，國內主要客戶為台灣電力公司，台電公司輸變電計畫持續推動帶動電力電纜之成長；中華電信釋出電信網路，帶動 M 台灣計畫，線纜需求商機穩定。

就需求面而言，在政府創造黃金十年，招商引資增加國內外廠商投資意願，所產生之投資效益對電力電纜之榮枯具有決定性之影響，都市老舊建築更新之建設等商機穩定成長；就供給面而言，低壓電線電纜市場供給大於需求，同業競爭激烈。

101 年 6 月經濟部提出「台電公司經營改善初步檢討報告」要求台電公司未來 5 年經營改善目標減少或緩辦投資計畫 1,720 億元及減少燃、材料庫存，對電線電纜市場有多大影響尚無法預估。

(2).國外市場：

本公司產品外銷約佔 6.34% 主要產品以通訊線、電子線為主；近年來國內電子、機電產業外移大陸及東南亞地區，使國內電線電纜廠商紛紛隨之外移，就近供應外移廠商之需求。近年來亞洲新興國家的興起，各國政府大力投入基礎建設，對高低壓電線電纜及通訊電纜需求強逕，是商機所在。

(3).依本公司之主要產品分別說明如下：

(3.1)高壓電力電纜方面：

台電公司第七輸電計畫續執行，新擴建輸電線路

2,370 回線公里，其中 345KV 超高壓輸電線 539 回線公里、161KV 一次輸電線 1,307 回線公里、69KV 二次輸電線 524 回線公里，每年隨台電輸電工程陸續招標，對公司成長有實質的效益。101 年 6 月台電公司經營改善案若有修正將影響第七輸電計畫之執行。

政府提出重大公共工程建設、擴大內需、各地科技園區設立，及台電輸配電的增設變電所及汰舊更新計畫使 15KV 到 25KV 電力電纜需求隨之成長。

(3.2) 低壓塑膠電線電纜：

全球景氣波動影響原物料價格大幅波動，政府擴大內需案的持續推動、招商引資，及台商資金回流將使民間投資之增加電線電纜需求將增加，但此類產品技術層級較低，國內市場競爭激烈、成長空間不大，因此仍將持續結合國外貿易通路商積極開拓海外市場。

(3.3) 電子線：

因電子線國際間競爭激烈售價下降利潤微薄，國內此類產品生產廠商部分外移到東南亞或大陸生產，除為維持與客戶之基本關係外，此類產品之生產占本公司產品比重小為 2.74%；隨 3C 消費性電子產品朝輕薄短小及高傳輸之功能需求，相關內部組件連結線需求也將隨之成長。

(3.4) 通訊電纜：

目前此類產品導體以銅絞線以及光纖電纜為主，固網系統業者的建設將使國內電信傳輸網路工程積極進行，對於光纖電纜、網路電纜需求將增加。政府規劃「國家資通訊安全發展方案」佈建全台高速寬頻網路，提升生活品質加強國家通訊網基礎建設，因此在數位家庭資料高速傳輸的需求下，未來十年間，有線寬頻通訊網路、無線通訊網路及網際網路將是三個成長快速的網路商機。在國內固網業者積極佈建寬頻網路建設，通訊電纜需求將穩定成長。

4. 競爭利基及發展遠景之有利、不利因素與因應對策：

(1) 競爭利基說明如下：

A. 技術自主性：長期累積雄厚經驗與成熟的專業生產技術。

本公司成立 49 年來生產電力電纜，是由低壓電線電纜之產品設計、製造生產逐步累積生產技術，漸進的開發高壓、超高壓電力電纜之生產，所有核心生產技術大部份都是本公司自行研發，因長期發展而累積深厚、成熟的專業生產技術，促使新產品不斷的開發，品質穩定且能維持與客戶良好之關係，因此能持續維持穩定之業績。

B. 提供穩定、安全的產品品質：

從原材料進廠檢測、製程管制及最終產品的檢查都經過層層嚴密的管制、使品質穩定，提供安全的產品供客戶使用。除取得標檢局之 ISO 9001 認證外同時獲得美國 UL、加拿大 CSA、日本 F 標誌及 JIS 等品質認證，並取得供應台電使用之 25KV、69KV、161KV 等高壓電線電纜之產品品質認證。

C. 完整的產品結構：

由於生產技術自主性高，本公司從 600V 低壓各式電纜及 15KV、25KV 電線電纜到 161KV 超高壓電線電纜均有生產，不斷的引進新技術、開發新產品、開拓新市場，提供完整齊全之各式規格產品，滿足不同客戶之需求，以創造企業競爭力。

(2) 發展遠景之有利、不利因素及因應對策：

A. 有利因素：

a. 台電公司第七輸電計畫持續執行，高壓電纜需求穩定，同時政府落實各項公共工程、招商引資帶動投資建設商機。

b. 兩岸經濟及觀光全面三通後，兩岸交流增加將促進國內觀光旅遊產業景氣持續發展。若電線電纜未來有機會直接出口大陸，產品行銷於大陸市場，是商機所在。

c. 能源產業近年來因太陽能、風力發電等新能源或替代能源不斷變革，有助於帶來電線電纜產業新需求。

d.本公司產品品質優良榮獲標檢局、英國 BSI、美國 UL 之 ISO-9001 認證通過，產品品質優良亦獲得美國 UL，加拿大 CSA 及日本 F 標誌、JIS 之產品認證合格，及台電

25KV、69KV、161KV 高壓交連 PE 電纜之品質認證通過。

B.不利因素

a.國內低壓電線電纜市場與整體經濟成長有關，大陸發展迅速，國內產業大量外移，使國內擴廠需求減少。

b.國內油價、電價上漲，國際原油及基本金屬大幅波動，加上匯率變動等不確定因數，造成原料成本高毛利下跌；且客戶需求難予預估，增加經營的困難。

c.台電公司經營改善案若有修正將影響第七輸電計畫之執行。加上公共工程進度受抗爭、物價大幅波動與政府財政預算短缺之影響，將影響對電線電纜之需求減少。

d. ECFA 協議內容如增加電線電纜產品互通項目，未來直接從大陸進口到台灣，市場競爭更加激烈。

C.因應不利因素之措施：

a. 淘汰高耗能生產設備，購置自動化高節能設備提高產能，同時進行生產流程改善，精簡人力積極實施輪調，及訓練第二專長減少對人力需求依賴度；並盡力降低生產成本。

b.實施產品精緻化經營、提高競爭力、發展特殊電纜、綠色環保電纜等高附加價值產品。擴充塑料生產規模。

c.原物料簽訂長期供貨合約掌握貨源，穩定銅原料之供貨來源，並適時避險規避匯率漲跌之風險。

d.產業外移大陸或東協者眾，現階段大陸擴大內需，各項城市化基礎建設正全面展開，將帶動對電線電纜之需求商機；東協諸國經濟逐漸成長電線電纜需求將增加，將國內無競爭力之生產線外移到大陸或東協繼續生產，爭取區域建設商機。

(二)主要產品之重要用途及製造過程：

1.主要產品之重要用途：

產品名稱	主要用途
電力電纜	輸電線路、高低壓配電系統及建築物室內配線
通訊電纜	資訊、電子、傳輸設備等資訊及信號傳輸用線
電子線	資訊、家電產品、機器設備內部配線
裸銅線	供各類電線電纜之導體及接地用線

2. 主要產品製造過程

(1)裸銅線

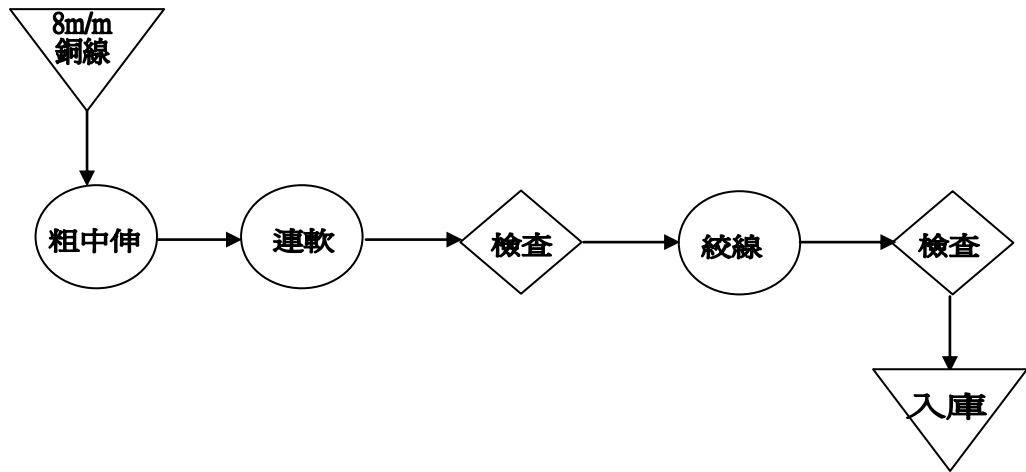

(2)電子線

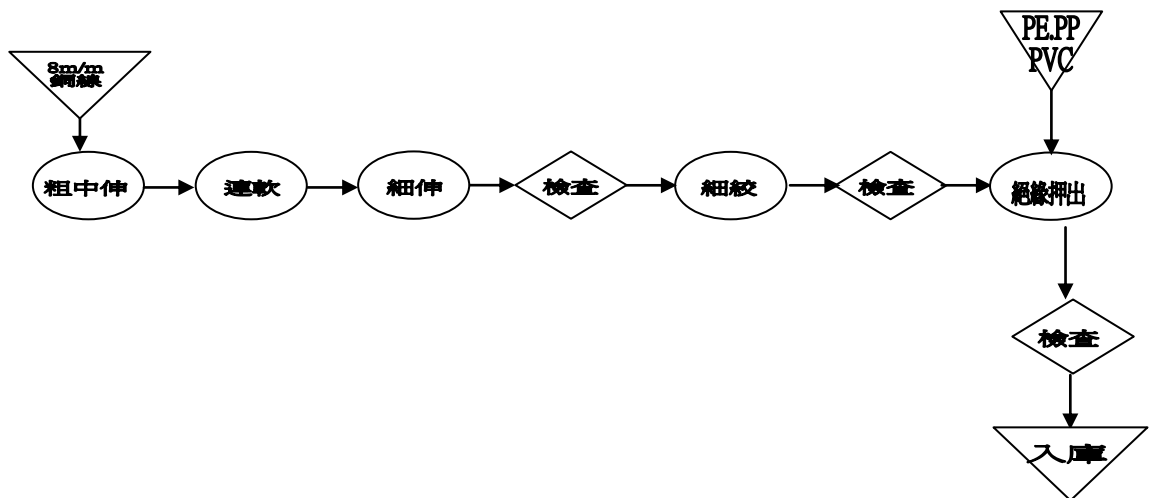

(3)電力電纜：

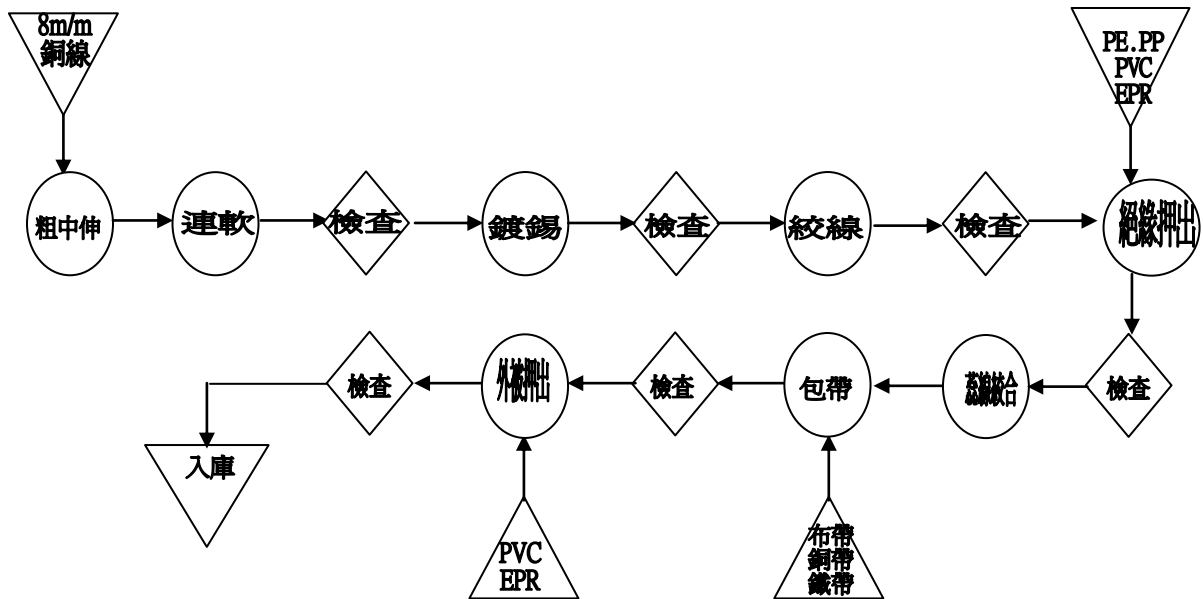

註：橡膠片（粒）係由本公司自行研發製造，其生產過程如下：橡膠材料

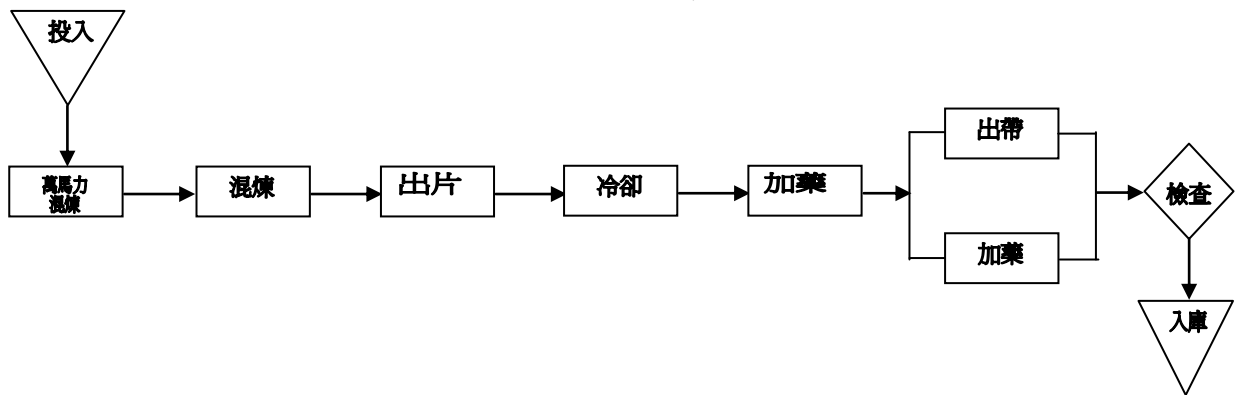

(4)通訊電纜：

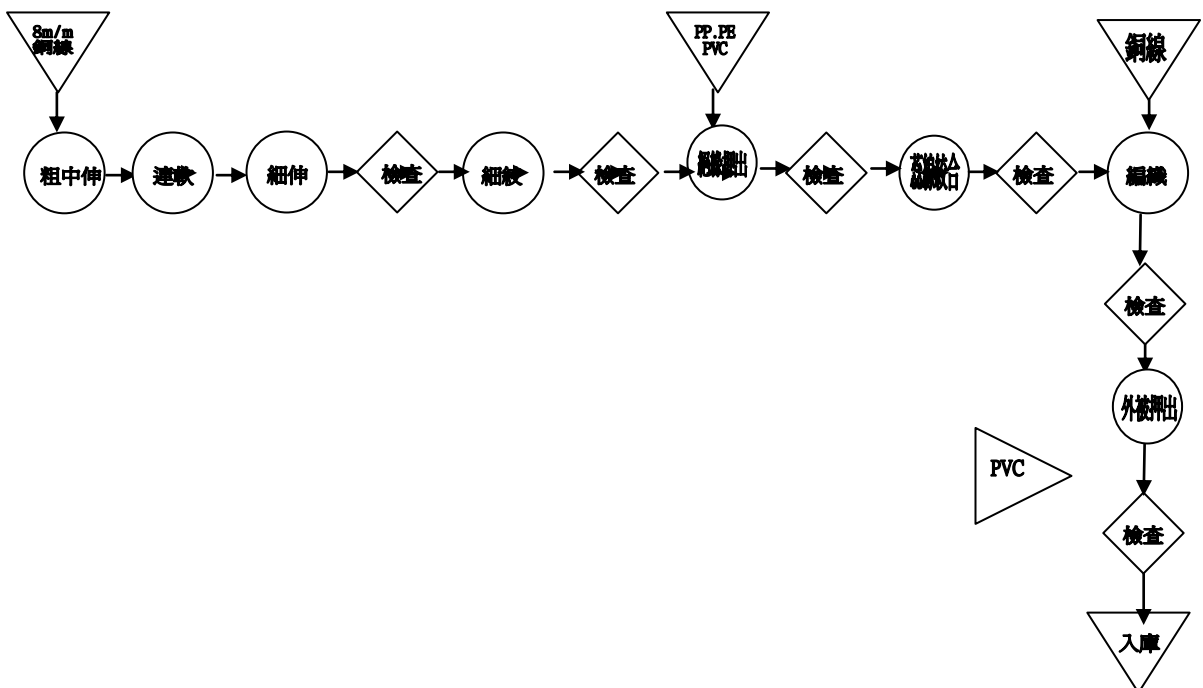

(三)主要原料之供應狀況：

本公司從事電線電纜生產製造，主要的原料及其供應狀況如下：

1.銅材：銅板供應商係國際之代理商，每年簽訂長期供應合約，佔需要量約 30%，由國外進口銅板；貨源來自日本等地區。銅板進口後委託聯發銅業股份有限公司及同業華新麗華電線電纜公司等廠商加工成 8 mm 銅線。8 mm 裸銅線與華新、聯發銅等公司簽訂長期供料合約佔需求量 65%；另現貨約佔需要量 5%，視營運需要向國內外市場購買，銅原料供應狀況穩定，但價格起伏變動大。

2.PVC 粉：供應商係由台塑公司、台聚、華夏等國內著名廠商直接供應，本公司每季預估需求用量，供應商每月依實際需要供料，長期配合價格透明貨源穩定不受季節性的影響。

3.交連 PE 粒：供應商係由台灣陶氏、翰勤兩家代理供應，由於此原料台灣無生產商必須仰賴進口，因此在價格與數量上較難掌握，本公司視接單量狀況及預估市場價格走勢，以集中大批購買分批進貨之方式來以量制價，儘量降低來自賣方市場的衝擊。

4.可塑劑：由國內著名廠商聯成石化公司、元禎公司等直接供應，長期配合供貨穩定。

以上原料之供應商，不論來自國內或國外，均為信譽卓著的專業製造廠商，品質優良，交貨準時，貨源穩定供應來源應無虞。

(四)最近二年度任一年度中曾占進（銷）貨總額百分之十以上之客戶名稱及其進（銷）貨金額與比例，並說明其增減變動原因。

1.主要進貨廠商名單：(基於業務之隱密性，未表達公司全名)

單位：新台幣仟元

年度 金額 客戶名稱	101 年度		100 年度	
	金 額	占年度進貨 淨額比率 %	金 額	占年度進貨 淨額比率 %
A 公 司	906,452	27.68%	1,087,485	31.13%
B 公 司	738,084	22.54%	840,906	24.07%
C 公 司	397,101	12.13%	366,772	10.50%
D 公 司	374,491	11.44%	265,802	7.61%
E 公 司	166,265	5.08%	95,331	2.73%

2.主要銷貨客戶名單（基於業務之隱密性，未表達公司全名）

單位：新台幣仟元

年度 金額 客戶名稱	101 年度		100 年度	
	金 額	占年度銷貨 淨額比率%	金 額	占年度銷貨 淨額比率%
A 公 司	1,065,664	27.97%	1,302,261	33.43%
B 公 司	162,319	4.26%	159,543	4.10%
C 公 司	122,072	3.20%	53,977	1.39%
D 公 司	99,976	2.62%	59,408	1.52%
E 公 司	82,917	2.18%	106,827	2.74%

(五)最近二年度生產量值

單位：噸/仟元

年度 生產量值 產品別	101 年度			100 年度		
	產能	產量	產值	產能	產量	產值
電力電纜	24,142	12,194	2,251,399	24,142	11,299	2,356,423
通訊電纜	1,935	1,181	171,660	1,935	1,128	190,828
電子線	964	739	106,937	964	471	80,699
裸銅線	200	135	34,959	200	126	37,104
合 計	27,241	14,250	2,564,955	27,241	13,024	2,665,054

(六)最近二年度銷售量值

單位：噸/仟元

銷售年度 數量 產品別	101 年度				100 年度			
	內銷		外銷		內銷		外銷	
	量	值	量	值	量	值	量	值
電力電纜	12,881	2,577,790	489	102,365	12,802	2,869,059	364	80,747
通訊電纜	572	87,707	564	98,971	299	49,931	835	171,288
電子線	497	64,939	226	39,313	300	46,699	163	32,889
裸銅線	130	34,329	-	-	113	34,265		
其 他		803,735	-	957		611,096		
合 計	14,080	3,568,500	1,279	241,606	13,514	3,611,050	1,362	284,924

三、從業員工：最近二年度及截至 102 年 3 月 31 日止從業員人數資料

年 度		101 年度	100 度	當年度截至 102 年 3 月 31 日
員 工 人 數	職 員	97	100	97
	工 員	130	136	119
	合 計	227	236	216
平 均 年 齡		43.44	42.66	43.87
平 均 服 務 年 資		13.50	13.19	13.92
學 歷 分 佈 率 %	碩 士	2.63	1.99	2.67
	大 專	41.05	39.31	41.18
	高 中	34.21	36.82	34.22
	高 中 以 下	22.11	21.88	21.93

四、環保支出資訊：

- (一)最近年度及截至年報刊印日止，因污染環境所受損失及處分：
101 年度及截至年報刊印日止損失或處分發生情形：無此情形。
- (二)因應對策：不適用
- (三)未來因應對策及可能之支出：本公司依法規規定申請廢水排放許可、固定汙染源設置操作許可等，遵循法令要求作必要之支出及持續改善。

五、勞資關係：

- (一)公司各項員工福利措施、進修、訓練、退休制度與其實施情形，以及勞資間之協議與各項員工權益維護措施情形。
- 員工福利措施：78年成立”職工福利委員會”推動員工各項福利措施。
 - (1)設置有職工之福利委員會，按月自公司銷貨收入及下腳收入以固定比例提撥福利金，透過委員會推動各項福利措施，如舉辦各項節慶禮品、員工聯歡活動及設立員工餐廳等福利設施。
 - (2)訂有年終獎金發放辦法，使員工得以按考績發放比率分發員工紅利與獎金。
 - (3)每季補助各單位員工聚餐聯誼活動，每年辦理國內旅遊及國外旅遊活動。
 - (4)每位員工投保員工團體意外險。
 - 員工訓練及進修情形：

- (1)各單位每年編定「年度教育訓練計畫書」辦理內部訓練、外部訓練及個別需要之廠外訓練，以提昇員工工作技能與知識，訓練費用以實報實銷方式核銷。
- (2)102年外部教育訓練費用支出為49,570元，訓練實施情形如下：

課程分類	班數	總人數	總時數	支出金額
稽核	2	2	25	13,350
會計	8	12	38.5	15,500
生產技術	3	5	17	3,660
管理	5	12	63	2,860
工安、環保	10	21	47.7	14,200
合計	28	52	191.2	49,570

3. 退休制度：76年3月成立“勞工退休準備金監督委員會”，同年四月開始提撥勞工退休基金。

為使員工在職，能安心工作及維護員工退休生活，依「勞動基準法」及「勞工退休金條例」（簡稱勞退新制）辦理員工退休，並訂定「退休人員持續服務管理作業說明」以增進優秀員工於退休後再獲公司續聘之福利。選擇勞退舊制之員工，按月依工資總額之核定比率提撥勞工退休準備金，選擇新制之員工，其退休金之給付由本公司按月依其工資提撥百分之六，儲存於員工個人專戶。

4. 勞資間之協議與各項員工權益維護情形：

依勞資會議實施辦法規定辦理，透過勞資雙方會議，勞資互動和諧，並無勞資糾紛發生。

5. 工作環境與員工人身安全的保護措施：

- (1)訂有安全衛生工作守則供員工閱讀及教育訓練，每年訂定勞工安全衛生自動檢查計畫，以致力於環境及保護員工工作安全。
- (2)每年定期委託專業機構各依作業環境測定管理辦法實施檢測。以維護工作環境安全，避免污染發生。
- (3)為維護員工健康每年辦理全公司員工健康檢查。

(二) 最近年度及截至年報刊印日止，因勞資糾紛所遭受之損失，並揭露目前及未來可能發生之估計金額與因應措施，如無法估計者，應說明其無法合理估計者，應說明其無法合理估計之事實：本公司勞資關係互動良好，最近年度及截至年報刊印日止，並無因勞資糾紛所遭受損失，預計未來亦無此類事件發生。

六、重要契約：(基於業務之隱密性，未表達公司全名)

契約性質	當事人	契約起迄日期	主要內容	限制條款
銷售契約	A 公司	100.04.22 起依通知交貨	15KV~161KV 電力電纜線(含附屬器材安裝工程)	無
	B 公司	99.12.30 起依通知交貨	25KV500MCM 交連 PE 電纜	無
	C 公司	100.03.01 起依通知交貨	15KV 交連 PE 電纜風雨線	無
	D 公司	101.03.30 起依通知交貨	通訊電纜	無
	E 公司	101.06.14 起依通知交貨	25KV 交連 PE 電纜	無

陸、財務概況

一、最近五年度簡明資產負債表及綜合損益表

(一)簡明資產負債表及綜合損益表資料

1. 簡明資產負債表

單位：新台幣仟元

項 目	年 度	最近五年度財務資料(註 1)					當年度截至 102 年 3 月 31 日合併 財務資料(註 2)
		年	年	年	年	年	
流 動 資 產							926,459
不動產、廠房及設備 (註 2)							992,476
無 形 資 產							-
其 他 資 產							497,340
資 產 總 額							1,489,816
流 動 負 債	分配前						578,611
	分配後						-
非 流 動 負 債							385,062
負 債 總 額	分配前						963,673
	分配後						-
歸屬於母公司業主 主 權 益							1,452,602
股 本							1,118,618
資 本 公 積							-
保 留 盈 餘	分配前						340,276
	分配後						-
其 他 權 益							(6,292)
庫 存 股 票							-
股 東 權 益 總 額	分配前						1,452,602
	分配後						-

註 1：採用我國財務會計準則之最近五年度個體財務資料，詳(二)。

註 2：採用國際財務報導準則之 102 年第一季合併財務季報資料，係經安侯建業聯合會計師事務所核閱簽證。

2. 簡明綜合損益表

單位：新台幣仟元

項 目	最近五年度財務資料(註 1)					當年度截至 102 年 3 月 31 日合併財務 資料(註 1)
	年	年	年	年	年	
營 業 收 入						784,403
營 業 毛 利						35,894
營 業 損 益						9,228
營業外收入及支出						645
稅 前 淨 利						9,873
繼續營業部門 本 期 淨 利						9,873
停業單位損失						-
本期淨利(損)						8,195
本期其他綜合損益 (稅後淨額)		-				1,184
本期綜合損益總額						9,379
淨利歸屬於 母 公 司 業 主						8,195
淨利歸屬於非控制 權 益						-
綜合損益歸屬於非 母 公 司 業 主						9,379
綜合損益總額歸屬 非於非控制權益						-
每 股 盈 餘						0.07

註 1：採用我國財務會計準則之最近五年度個體財務資料，詳附表二、(二)。

註 2：採用國際財務報導準則之 102 年第一季合併財務季報資料，係經安侯建業聯合會計師事務所核閱簽證。

(二)、簡明資產負債表及損益表資料 - 我國財務會計準則

1. 簡明資產負債表-我國財務會計準則

單位：新台幣仟元

年 度 項 目		最近五年度財務資料(註1)				
		97年	98年	99年	100年	101年
流動資產		929,582	1,275,372	921,820	979,183	927,079
基金及長期投資		33,445	152,725	215,676	366,549	557,797
固定資產		899,820	859,579	929,638	1,014,165	978,228
無形資產		-	-	-	-	
其他資產		61,884	61,649	63,739	28,107	27,884
資產總額		1,924,731	2,349,325	2,130,873	2,388,004	2,490,988
流動負債	分配前	572,480	645,718	369,828	520,144	635,562
	分配後	572,480	645,718	369,828	520,144	635,562
長期負債		146,067	300,617	210,617	405,617	355,617
其他負債		65,282	68,844	72,557	69,814	67,229
負債總額	分配前	783,829	1,015,179	653,002	995,575	1,058,408
	分配後	783,829	1,015,179	653,002	995,575	1,058,408
股本		968,500	968,500	1,065,350	1,118,618	1,118,618
資本公積		-	-	-	-	
保留盈餘	分配前	261,790	395,976	386,561	263,395	292,847
	分配後	261,790	395,976	386,561	263,395	292,847
備供出售金融資產 未實現損益		(117,979)	(58,921)	(2,631)	(18,175)	(7,476)
累積換算調整數		-	-	-	-	
資產重估增值準備		28,591	28,591	28,591	28,591	28,591
股東權益 總額	分配前	1,140,902	1,334,146	1,477,871	1,392,429	1,432,580
	分配後	1,140,902	1,334,146	1,477,871	1,392,429	1,432,580

註1：最近五年度財務報表經安侯建業聯合會計師事務所查核簽證。

註2：101盈餘分配案尚待股東會決議。

2. 簡明損益表 - 我國財務會計準則

單位：新台幣仟元

年 度 項 目	最近五年度財務資料(註 1)				
	97 年	98 年	99 年	100 年	101 年
營業收入淨額	4,547,228	3,843,459	3,796,240	3,895,973	3,810,107
營業毛利(損)	285,905	258,401	359,949	184,219	211,174
營業損益	156,147	141,609	240,791	74,211	94,984
營業外收入及利益	15,239	59,392	9,965	16,564	18,199
營業外費用及損失	(47,425)	7,118	22,304	21,342	13,131
繼續營業部門稅前 損 益	123,961	193,883	228,452	69,433	100,052
繼續營業部門損益	94,522	158,398	184,285	57,945	85,383
停業部門損益					
非 常 損 益	-				
會計原則變動之累 積 影 響 數					
本 期 損 益	94,522	158,398	184,285	57,945	85,383
每股盈餘(元)	0.98	1.64	1.73	0.52	0.76

註 1：最近五年度財務報表經安侯建業聯合會計師事務所查核簽證。

(三)最近五年度簽證會計師之姓名及其查核意見

年度	事務所名稱	會計師	查核意見
97	安侯建業聯合會計師事務所	連 淑 凌 楊 柳 鋒	標準式無保留意見
98	安侯建業聯合會計師事務所	連 淑 凌 楊 柳 鋒	標準式無保留意見
99	安侯建業聯合會計師事務所	連 淑 凌 楊 柳 鋒	標準式無保留意見
100	安侯建業聯合會計師事務所	陳 盈 如 楊 柳 鋒	標準式無保留意見
101	安侯建業聯合會計師事務所	陳 盈 如 許 淑 敏	標準式無保留意見

二、最近五年度重要財務比率分析：

(一) 財務比率分析：

分析項目		最近五年度財務分析(註1)					當年度截止 102年3月31日	
		年	年	年	年	年		
財務結構 (%)	負債占資產比率						39.88	
	長期資金占不動產、廠房及設備比率						185.16	
償債能力 (%)	流動比率(%)						160.12	
	速動比率(%)						95.09	
	利息保障倍數(倍)						6.08	
經營能力	應收款項週轉率(次)						7.08	
	平均收現日數						52	
	存貨週轉率(次)						9.10	
	應付款項週轉率(次)						13.38	
	平均銷貨日數						40	
	不動產、廠房及設備週轉率(次)						3.16	
	總資產週轉率(次)						1.30	
獲利能力	資產報酬率(%)						1.60	
	權益報酬率(%)						2.26	
	占實收資本比率%	營業利益						3.30
		稅前純益						3.53
	純益率(%)						1.04	
	每股盈餘(元)						0.07	
現金流量	現金流量比率(%)							
	現金流量允當比率(%)							
	現金再投資比率(%)							
槓桿度	營運槓桿度							
	財務槓桿度							
財務比率變動分析:不適用。								

註1：採用我國財務會計準則之最近五年度個體財務資料，詳(二)。

註2：採用國際財務報導準則之102年第一季合併財務季報資料，係經安侯建業聯合會計師事務所核閱簽證。

註：財務分析計算方式

1. 財務結構

- (1) 負債占資產比率 = 負債總額 / 資產總額
- (2) 長期資金占不動產、廠房及設備比率 = (權益總額 + 非流動負債) / 不動產、廠房及設備淨額

2. 償債能力

- (1) 流動比率 = 流動資產 / 流動負債
- (2) 速動比率 = (流動資產 - 存貨 - 預付費用) / 流動負債
- (3) 利息保障倍數 = 所得稅及利息費用前純益 / 本期利息支出

3. 經營能力

- (1) 應收款項(包括應收帳款與因營業而產生之應收票據)週轉率 = 銷貨淨額 / 各期平均應收款項(包括應收帳款與因營業而產生之應收票據)餘額。
- (2) 平均收現日數 = 365 / 應收款項週轉率
- (3) 存貨週轉率 = 銷貨成本 / 平均存貨額
- (4) 應付款項(包括應付帳款與因營業而產生之應收票據)週轉率 = 銷貨成本 / 各期平均應付款項(包括應付帳款與因營業而產生之應付票據)餘額。
- (5) 平均售貨日數 = 365 / 存貨週轉率
- (6) 不動產、廠房及設備週轉率 = 銷貨淨額 / 不動產、廠房及設備淨額
- (7) 總資產週轉率 = 銷貨淨額 / 平均資產總額

4. 獲利能力

- (1) 資產報酬率 = 【稅後損益 + 利息費用 × (1 - 稅率)】 / 平均資產總額
- (2) 權益報酬率 = 稅後損益 / 平均權益淨額
- (3) 純益率 = 稅後損益 / 銷貨淨額
- (4) 每股盈餘 = (歸屬於母公司業主之損益 - 特別股股利) / 加權平均已發行股數。

5. 現金流量

- (1) 現金流量比率 = 營業活動淨現金流量 / 流動負債
- (2) 淨現金流量允當比率 = 最近五年度營業活動淨現金流量 / 最近五年度(資本支出 + 存貨增加額 + 現金股利)
- (3) 現金再投資比率 = (營業活動淨現金流量 - 現金股利) / (不動產、廠房及設備毛額 + 長期投資 + 其他資產 + 營運資金)

6. 槓桿度

- (1) 營運槓桿度 = (營業收入淨額 - 變動營業成本及費用) / 營業利益
- (2) 財務槓桿度 = 營業利益 / (營業利益 - 利息費用)

(二) 財務比率分析-我國財務會計準則

分析項目		最近五年度財務資料(註1)					
		97年度	98年	99年	100年	101年	
財務結構 (%)	負債占資產比率	40.72	43.21	30.64	41.69	42.49	
	長期資金占固定資產比率	143.03	190.18	181.63	177.29	182.80	
償債能力 (%)	流動比率(%)	162.38	197.51	249.26	188.25	145.87	
	速動比率(%)	92.89	131.94	115.27	101.08	95.35	
	利息保障倍數(倍)	6.86	27.45	38.03	12.81	12.58	
經營能力	應收款項週轉率(次)	12.25	9.12	9.91	11.83	9.83	
	平均收現日數	30	40.02	30	30.85	37.13	
	存貨週轉率(次)	9.43	8.78	7.55	7.90	9.37	
	平均銷貨日數	39	41.57	48.31	46.19	38.96	
	固定資產週轉率(次)	5.10	4.47	4.08	3.84	3.89	
	總資產週轉率(次)	2.38	1.64	1.78	1.63	1.53	
獲利能力	資產報酬率(%)	5.30	7.65	8.45	2.78	3.79	
	股東權益報酬率(%)	8.08	12.80	13.11	4.04	6.04	
	占實收資本比率%	營業利益	16.04	14.62	22.60	6.63	8.49
		稅前純益	12.80	20.02	21.44	6.21	8.94
	純益率(%)	2.06	4.12	4.85	1.49	2.24	
	每股盈餘(元)	0.98	1.64	1.73	0.52	0.76	
現金流量	現金流量比率(%)	57.35	52.14	28.11	31.63	46.66	
	現金流量允當比率(%)	129.71	130.82	115.51	107.55	98.57	
	現金再投資比率(%)	8.83	10.05	0.22	1.10	7.16	
槓桿度	營運槓桿度	6.34	11.00	4.18	14.92	13.11	
	財務槓桿度	1.16	1.05	1.03	1.09	1.10	

請說明最近二年度各項財務比率變動原因。(若增減變動未達20%者可免分析)

1. 財務結構變動說明：主要為購買原料增加銀行借款致流動負債增加。
2. 償債能力變動說明：主要為購買原料增加銀行借款致流動負債增加；另因市場需求有限銷售量減少所致。
3. 經營能力變動說明：主要因國際銅價巨幅變動，產品反映市場行情售價提高致營收成長；然因國內產業需求有限，加強庫存管理以提高存貨週轉率。

註1：最近五年度財務報表經安侯建業聯合會計師事務所查核簽證。

註：財務分析計算方式

1. 財務結構

- (1) 負債占資產比率 = 負債總額 / 資產總額
- (2) 長期資金占固定資產比率 = (股東權益淨額 + 長期負債) / 固定資產淨額

2. 償債能力

- (1) 流動比率 = 流動資產 / 流動負債
- (2) 速動比率 = (流動資產 - 存貨 - 預付費用) / 流動負債
- (3) 利息保障倍數 = 所得稅及利息費用前純益 / 本期利息支出

3. 經營能力

- (1) 應收款項(包括應收帳款與因營業而產生之應收票據)週轉率 = 銷貨淨額 / 各期平均應收款項(包括應收帳款與因營業而產生之應收票據)餘額。
- (2) 平均收現日數 = 365 / 應收款項週轉率
- (3) 存貨週轉率 = 銷貨成本 / 平均存貨額
- (4) 平均售貨日數 = 365 / 存貨週轉率
- (5) 固定資產週轉率 = 銷貨淨額 / 固定資產淨額
- (6) 總資產週轉率 = 銷貨淨額 / 資產總額

4. 獲利能力

- (1) 資產報酬率 = 【稅後損益 + 利息費用 × (1 - 稅率)】 / 平均資產總額
- (2) 股東權益報酬率 = 稅後損益 / 平均股東權益淨額
- (3) 純益率 = 稅後損益 / 銷貨淨額
- (4) 每股盈餘 = (稅後淨利 - 特別股股利) / 加權平均已發行股數。

5. 現金流量

- (1) 現金流量比率 = 營業活動淨現金流量 / 流動負債
- (2) 淨現金流量允當比率 = 最近五年度營業活動淨現金流量 / 最近五年度(資本支出 + 存貨增加額 + 現金股利)
- (3) 現金再投資比率 = (營業活動現金流量 - 現金股利) / (固定資產毛額 + 長期投資 + 其他資產 + 營運資金)

6. 槓桿度

- (1) 營運槓桿度 = (營業收入淨額 - 變動營業成本及費用) / 營業利益
- (2) 財務槓桿度 = 營業利益 / (營業利益 - 利息費用)

三、最近年度財務報告之監察人審查報告

監察人審查報告書

董事會造送本公司民國一〇一年度營業報告書、財務報表及盈餘分派議案等；其中財務報表業經安侯建業聯合會計師事務所陳盈如及許淑敏會計師查核完竣，並出具查核報告。

上述營業報告書、財務報表及盈餘分派議案經本監察人查核，尚無不符，爰依公司法第二一九條之規定報告如上。

此 致

大山電線電纜股份有限公司一〇二年股東常會

監察人：蘇玉玲

詩紹榮

中 華 民 國 一 〇 二 年 四 月 十 六 日

四、最近年度財務報表

會計師查核報告

大山電線電纜股份有限公司董事會 公鑒：

大山電線電纜股份有限公司民國一〇一年及一〇〇年十二月三十一日之資產負債表，暨截至各該日止之民國一〇一年及一〇〇年度之損益表、股東權益變動表及現金流量表，業經本會計師查核竣事。上開財務報表之編製係管理階層之責任，本會計師之責任則為根據查核結果對上開財務報表表示意見。

本會計師係依照會計師查核簽證財務報表規則及一般公認審計準則規劃並執行查核工作，以合理確信財務報表有無重大不實表達。此項查核工作包括以抽查方式獲取財務報表所列金額及所揭露事項之查核證據、評估管理階層編製財務報表所採用之會計原則及所作之重大會計估計，暨評估財務報表整體之表達。本會計師相信此項查核工作可對所表示之意見提供合理之依據。

依本會計師之意見，第一段所述財務報表在所有重大方面係依照證券發行人財務報告編製準則及一般公認會計原則編製，足以允當表達大山電線電纜股份有限公司民國一〇一年及一〇〇年十二月三十一日之財務狀況，暨截至各該日止之民國一〇一年及一〇〇年度之經營成果與現金流量。

大山電線電纜股份有限公司已編製民國一〇一年及一〇〇年度之合併財務報表，並經本會計師出具無保留意見之查核報告書在案，備供參考。

安侯建業聯合會計師事務所

陳盈如

會計師：

許淑敏

證券主管機關：金管證六字第 0950161002 號
核准簽證文號：金管證六字第 0940100754 號
民國一〇二年三月十三日

大山電線電纜股份有限公司

資產負債表

民國一〇一年及一〇〇年一月一日至十二月三十一日

	101.12.31		100.12.31			101.12.31		100.12.31	
	金額	%	金額	%		金額	%	金額	%
11xx 資產									
11xx 流動資產：					21xx 負債及股東權益				
1100 現金(附註四(一))	\$ 164,101	6	102,352	4	2102 銀行借款(附註四(九))	257,419	10	285,521	12
1310 公平價值變動列入損益之金融資產—流動 (附註二及四(二))	84	-	-	-	2121 應付票據(附註五)	36,185	2	12,747	1
1320 備供出售金融資產—流動(附註二及四(二))	14,381	1	37,182	2	2143 應付帳款—非關係人	24,523	1	76,474	3
1120 應收票據(附註二)	113,061	4	151,488	6	2153 應付帳款—關係人(附註五)	149,965	6	60,659	3
1140 應收帳款淨額 (附註二、四(三)及五)	295,707	12	215,061	9	2160 應付所得稅(附註四(十二))	8,251	-	-	-
1190 其他金融資產—流動(附註六)	2,158	-	3,947	-	2170 應付費用(附註五)	36,199	2	37,029	1
1210 存貨(減：備抵存貨跌價及呆滯損失淨額) (附註二及四(四))	319,645	13	448,702	19	2240 其他金融負債—流動(附註五)	3,699	-	4,687	-
1280 其他流動資產(附註五)	16,144	1	17,906	1	2272 一年內到期之長期借款(附註四(十))	100,000	4	25,000	1
1286 遞延所得稅資產—流動(附註二及四(十二))	1,798	-	2,545	-	2280 其他流動負債(附註五)	19,321	1	18,027	1
	<u>927,079</u>	<u>37</u>	<u>979,183</u>	<u>41</u>		<u>635,562</u>	<u>26</u>	<u>520,144</u>	<u>22</u>
14xx 基金及長期投資：					24xx 長期利息負債：				
1421 採權益法之長期股權投資(附註二及四(五))	63,825	2	60,724	3	2420 長期借款(附註四(十))	325,000	13	375,000	16
1423 不動產投資(附註二及四(六))	361,678	15	169,389	7	2510 土地增值稅準備(附註二及四(七))	30,617	1	30,617	1
1440 其他金融資產—非流動(附註六)	20,163	1	20,980	1		<u>355,617</u>	<u>14</u>	<u>405,617</u>	<u>17</u>
1480 以成本衡量之金融資產—非流動(附註二及四(二))	112,131	4	115,456	5	28xx 其他負債：				
	<u>557,797</u>	<u>22</u>	<u>366,549</u>	<u>16</u>	2810 應計退休金負債(附註二及四(十一))	67,229	3	69,814	3
15xx 固定資產(附註二、四(七)及六)：						<u>1,058,408</u>	<u>43</u>	<u>995,575</u>	<u>42</u>
1501 土地	394,519	16	394,519	16	股東權益：				
1521 房屋及建築	340,648	14	335,613	14	3110 普通股股本—每股面額10元，額定120,000千股， 民國一〇一年及一〇〇年底皆已發行111,862千股(附註四(十三))	1,118,618	45	1,118,618	47
1531 機器設備	1,302,747	52	1,305,059	55	33xx 保留盈餘(附註四(十四))：				
1541 水電設備	9,856	-	9,856	-	3310 法定盈餘公積(附註四(十五))	159,159	6	153,365	6
1551 運輸設備	69,490	3	66,250	3	3351 累積盈虧	133,688	5	110,030	5
1622 出租資產	126,169	5	125,910	5	股東權益其他項目：				
1681 其他設備	193,316	8	199,149	8	3451 備供出售金融資產未實現損益(附註二)	(7,476)	-	(18,175)	(1)
15x8 重估增值	67,267	3	67,267	3	3460 未實現重估增值(附註四(七))	28,591	1	28,591	1
	<u>2,504,012</u>	<u>101</u>	<u>2,503,623</u>	<u>104</u>		<u>1,432,580</u>	<u>57</u>	<u>1,392,429</u>	<u>58</u>
15x9 減：累積折舊	(1,530,404)	(61)	(1,514,569)	(63)	股東權益合計				
1670 未完工程及預付設備款(附註五)	4,620	-	25,111	1					
	<u>978,228</u>	<u>40</u>	<u>1,014,165</u>	<u>42</u>	重大承諾事項及或有事項(附註二及七)				
18xx 其他資產：					負債及股東權益總計				
1880 其他資產—其他(附註二及四(八))	27,884	1	28,107	1		<u>\$ 2,490,988</u>	<u>100</u>	<u>2,388,004</u>	<u>100</u>
資產總計	<u>\$ 2,490,988</u>	<u>100</u>	<u>2,388,004</u>	<u>100</u>					

(請詳閱後附財務報表附註)

董事長：蘇文彬

經理人：蘇文寬

會計主管：謝彩芬

大山電線電纜股份有限公司

損益表

民國一〇一年及一〇〇年一月一日至十二月三十一日

單位：新台幣千元

	101年度		100年度	
	金額	%	金額	%
4000 營業收入(附註二)：				
4111 銷貨收入	\$ 3,789,153	99	3,885,501	100
4170 減：銷貨退回	(366)	-	(568)	-
4190 銷貨折讓	(12,357)	-	(11,527)	-
4100 銷貨收入淨額	3,776,430	99	3,873,406	100
4310 租賃收入(附註五)	1,053	-	574	-
4520 工程收入	32,624	1	21,993	-
	3,810,107	100	3,895,973	100
5910 營業成本(附註二及四(四))：				
5110 銷貨成本	(3,573,013)	(94)	(3,693,828)	(95)
5310 租賃成本	(1,512)	-	(1,510)	-
5520 工程成本	(24,408)	(1)	(16,416)	-
	(3,598,933)	(95)	(3,711,754)	(95)
營業毛利	211,174	5	184,219	5
6000 營業費用：				
6100 推銷費用	(40,813)	(1)	(40,742)	(1)
6200 管理費用	(71,580)	(2)	(66,294)	(2)
6300 研究發展費用	(3,797)	-	(2,972)	-
	(116,190)	(3)	(110,008)	(3)
營業淨利	94,984	2	74,211	2
7100 營業外收入及利益：				
7110 利息收入	385	-	378	-
7121 採權益法認列之投資收益(附註二及四(五))	3,101	-	-	-
7122 股利收入	9,368	-	11,059	-
7130 處分固定資產利益	82	-	855	-
7140 處分投資利益(附註四(二))	486	-	3,107	-
7160 兌換利益	3,968	-	-	-
7310 金融資產評價利益(附註二及四(二))	84	-	596	-
7480 什項收入	725	-	569	-
	18,199	-	16,564	-
7500 營業外費用及損失：				
7510 利息費用(附註四(七))	(8,497)	-	(5,881)	-
7521 採權益法認列之投資損失(附註二及四(五))	-	-	(5,579)	-
7522 投資損失(附註四(二))	-	-	(2,288)	-
7530 處分固定資產損失	(708)	-	(2,040)	-
7560 兌換損失	-	-	(4,852)	-
7630 減損損失(附註二及四(二))	(3,625)	-	-	-
7650 金融負債評價損失(附註二及四(二))	-	-	(658)	-
7880 什項支出	(301)	-	(44)	-
	(13,131)	-	(21,342)	-
7900 本期稅前淨利	100,052	2	69,433	2
8110 所得稅費用(附註二及四(十二))	(14,669)	-	(11,488)	-
本期淨利	\$ 85,383	2	\$ 57,945	2
	稅前	稅後	稅前	稅後
9750 每股盈餘(元)(附註二及四(十六))				
基本每股盈餘(元)	\$ 0.89	0.76	0.62	0.52
基本每股盈餘-追溯調整			\$ 0.62	0.52
稀釋每股盈餘(元)	\$ 0.89	0.76	0.62	0.52
稀釋每股盈餘-追溯調整			\$ 0.62	0.52

(請詳閱後附財務報表附註)

董事長：蘇文彬

經理人：蘇文寬

會計主管：謝彩芬

大山電線電纜股份有限公司

股東權益變動表

民國一〇一年及一〇〇年一月一日至十二月三十一日

單位：新台幣千元

	股本		保留盈餘			金融商品 未實現損失	未實現 重估增值	合計
	普通股 股本	法定盈 餘公積	特別盈餘 公積	未提撥 保留盈餘				
民國一〇〇年一月一日期初餘額	\$ 1,065,350	134,936	30,330	221,295	(2,631)	28,591	1,477,871	
盈餘指撥及分配(註1)：								
提列法定盈餘公積	-	18,429	-	(18,429)	-	-	-	
特別盈餘公積迴轉	-	-	(30,330)	30,330	-	-	-	
普通股現金股利	-	-	-	(127,843)	-	-	(127,843)	
盈餘轉增資	53,268	-	-	(53,268)	-	-	-	
民國一〇〇年度淨利	-	-	-	57,945	-	-	57,945	
備供出售金融資產未實現損益增減	-	-	-	-	(15,544)	-	(15,544)	
民國一〇〇年十二月三十一日餘額	1,118,618	153,365	-	110,030	(18,175)	28,591	1,392,429	
盈餘指撥及分配(註2)：								
提列法定盈餘公積	-	5,794	-	(5,794)	-	-	-	
普通股現金股利	-	-	-	(55,931)	-	-	(55,931)	
民國一〇一年度淨利	-	-	-	85,383	-	-	85,383	
備供出售金融資產未實現損益增減	-	-	-	-	10,699	-	10,699	
民國一〇一年十二月三十一日餘額	\$ 1,118,618	159,159	-	133,688	(7,476)	28,591	1,432,580	

註1：董監酬勞 4,277 千元及員工紅利 4,277 千元已於損益表中扣除。

註2：董監酬勞 5,624 千元及員工紅利 5,624 千元已於損益表中扣除。

(請詳閱後附財務報表附註)

董事長：蘇文彬

經理人：蘇文寬

會計主管：謝彩芬

大山電線電纜股份有限公司

現金流量表

民國一〇一年及一〇〇年一月一日至十二月三十一日

單位：新台幣千元

	101年度	100年度
營業活動之現金流量：		
本期淨利	\$ 85,383	57,945
調整項目：		
折舊費用	51,195	61,658
攤銷費用	223	287
呆帳損失	2,945	-
存貨跌價及呆滯損失	-	3,632
採權益法認列之投資(利益)損失	(3,101)	5,579
處分及報廢固定資產損失	626	1,185
金融資產減損損失	3,625	-
處分備供出售金融資產利益	(486)	(3,107)
備供出售金融資產減資損失	-	2,288
營業資產及負債之淨變動：		
公平價值變動列入損益之金融資產－流動	(84)	-
應收票據	38,427	(79,536)
應收帳款	(83,591)	4,961
存貨	128,930	37,440
其他流動資產	1,762	(4,726)
其他金融資產－流動	1,789	(1,215)
遞延所得稅資產	747	(1,410)
應付票據	23,438	1,126
應付帳款	(51,951)	53,504
應付帳款－關係人	89,306	59,339
應付所得稅	8,251	(32,300)
應付費用	(830)	(4,065)
其他金融負債	1,215	(1,015)
其他流動負債	1,294	5,718
應計退休金負債	(2,585)	(2,743)
營業活動之淨現金流入	<u>296,528</u>	<u>164,545</u>

(請詳閱後附財務報表附註)

董事長：蘇文彬

經理人：蘇文寬

會計主管：謝彩芬

大山電線電纜股份有限公司

現金流量表

民國一〇一年及一〇〇年一月一日至十二月三十一日

單位：新台幣千元

	101年度	100年度
取得備供出售金融資產	-	(47,307)
處分備供出售金融資產價款	33,985	34,870
取得以成本衡量之金融資產	(300)	(16,007)
長期股權投資清算退回股款	-	49,924
購置固定資產及不動產投資	(210,338)	(322,374)
處分固定資產價款	90	983
其他金融資產－非流動	817	14,365
投資活動之淨現金流出	(175,746)	(285,546)
融資活動之現金流量：		
短期借款(減少)增加	(28,102)	138,590
償還長期借款	(75,000)	(270,000)
發放現金股利	(55,931)	(127,843)
長期借款增加	100,000	400,000
融資活動之淨現金(流出)流入	(59,033)	140,747
本期現金淨增加數	61,749	19,746
期初現金餘額	102,352	82,606
期末現金餘額	\$ 164,101	\$ 102,352
現金流量資訊之補充揭露：		
本期支付利息	\$ 8,465	5,758
減：資本化利息	(132)	(488)
不含資本化利息之本期支付利息	\$ 8,333	5,270
支付所得稅	\$ 6,864	51,646
不影響現金流量之投資及融資活動：		
一年內到期之長期負債	\$ 100,000	25,000
盈餘轉增資	\$ -	53,268
以現金購入固定資產及不動產投資：		
固定資產及不動產投資	\$ 208,135	316,793
加：期初其他應付票據	786	6,425
期初其他應付款	2,290	2,232
減：期末其他應付票據	-	(786)
期末其他應付款	(873)	(2,290)
	\$ 210,338	322,374

(請詳閱後附財務報表附註)

董事長：蘇文彬

經理人：蘇文寬

會計主管：謝彩芬

大山電線電纜股份有限公司

財務報表附註

民國一〇〇年及九十九年十二月三十一日

(除另有註明者外，所有金額均以新台幣千元為單位)

一、公司沿革

本公司於民國六十三年四月十五日經核准設立，於民國八十八年十二月三十日經台灣證券交易所核准股票上市，並於民國八十九年三月三十日正式掛牌。

本公司主要業務為各種電線電纜及配件器材等之製造、加工、銷售、承辦各種電力電信工程之設計、施工、維護並提供品質管制與技術等服務及住宅大樓開發租售業務。

民國一〇一年及一〇〇年底，本公司員工人數分別為225人及238人。

二、重要會計政策之彙總說明

本公司財務報表係依照證券發行人財務報告編製準則及我國一般公認會計原則編製。重要會計政策及衡量基礎彙總說明如下：

(一)會計估計

本公司於編製財務報表時，業已依規定對財務報表所列資產、負債、收益、費損及或有事項，採用必要之假設及估計加以衡量、評估與揭露，惟該等估計與實際結果可能有差異。

(二)外幣交易及外幣財務報表之換算

本公司以新台幣記帳。非衍生性商品之外幣交易依交易日之即期匯率入帳；資產負債表日之外幣貨幣性資產或負債，依當日之即期匯率換算，產生之兌換差額列為當期損益。外幣非貨幣性資產或負債按交易日之歷史匯率衡量；但以公平價值衡量之外幣非貨幣性資產或負債，則按資產負債表日即期匯率換算，如屬公平價值變動認列為當期損益者，兌換差額亦認列為當期損益；如屬公平價值變動認列為股東權益調整項目者，兌換差額亦認列為股東權益調整項目。

(三)資產與負債區分流動與非流動之分類標準

用途未受限制之現金或約當現金及為交易目的而持有或短期間持有且預期將於資產負債表日後十二個月內變現之資產，列為流動資產；非屬流動資產者列為非流動資產。

負債預期於資產負債表日後十二個月內清償者列為流動負債；非屬流動負債者列為非流動負債。

(四)資產減損

本公司於資產負債表日就有減損跡象者(個別資產或現金產生單位)，估計其可回收金額，就可回收金額低於帳面價值之資產，認列減損損失。商譽以外之資產，於以前年度所認列之累積減損損失，嗣後若已不存在或減少，即予迴轉，增加資產帳面價值至可回收金額，惟不超過資產在未認列減損損失下，減除應提列折舊或攤銷後之數

大山電線電纜股份有限公司財務報表附註(續)

(五)公平價值變動列入損益之金融資產及負債

本公司取得或發生之主要目的為短期內出售或再買回之交易目的金融商品，及所持有之衍生性金融商品，除被指定且為有效之避險工具外，餘應歸類為此類金融資產及負債。原始認列時，係以公平價值衡量，交易成本列為當期費用；續後評價以公平價值衡量且公平價值變動認列為當期損益。依交易慣例購買或出售金融資產及負債時，採用交易日會計處理。

(六)備供出售金融資產

本公司原始認列指定為備供出售金融資產，並以公平價值衡量，並加計取得之交易成本；續後評價以公平價值衡量，除減損損失及貨幣性金融資產外幣兌換損益外，於金融資產除列前，認列為股東權益調整項目。於除列時，將累積之利益或損失列入當期損益。依交易慣例購買或出售金融資產時，採用交易日會計處理。

若有減損之客觀證據，則認列減損損失。若後續期間減損金額減少，備供出售權益商品之減損減少金額，認列為股東權益調整項目；備供出售債務商品之減損減少金額若明顯與認列減損後發生之事件有關，則予以迴轉並認列為當期損益。

(七)以成本衡量之金融資產

係未具重大影響力且無法可靠衡量公平價值之權益商品投資，以原始認列之成本衡量。若有減損之客觀證據，則認列減損損失。減損金額不予迴轉。

(八)應收票據及帳款、其他應收款

應收票據及帳款係因出售商品或勞務而發生之債權，其他應收款係屬非因營業而產生之其他應收款及票據。

針對金融資產，本公司首先評估以攤銷後成本衡量之金融資產，是否存在客觀證據，顯示重大個別金融資產發生減損，以及非屬重大之個別金融資產單獨或共同發生減損。個別評估減損並已認列或持續認列減損損失之金融資產，無須再進行組合減損評估。

減損金額為金融資產之帳面價值與其估計未來現金流量採原始有效利率折現之現值間之差額。金融資產之帳面價值係藉由備抵帳戶調降之，減損金額應列為當期損益。於決定減損金額時，預期未來現金流量之估計係包括擔保品及相關保險之可回收金額。

若後續期間減損金額減少，且明顯與認列減損後發生之事件有關，但該迴轉不應使金融資產帳面金額大於未認列減損情況下之攤銷後成本。迴轉之金額應認列為當期損益。

大山電線電纜股份有限公司財務報表附註(續)

(九)衍生性商品及避險

本公司持有之衍生性金融商品係用以規避因營運、財務及投資活動所暴露之匯率與利率風險。依此政策，本公司所持有或發行之衍生性金融商品係以避險為目的。當所持有之衍生性商品不適用避險會計之條件時，則視為交易目的之金融商品。

(十)存貨及在建工程

本公司依財務會計準則公報第十號「存貨之會計處理準則」第一次修訂條文，存貨之原始成本為使存貨達到可供銷售或可供生產之狀態及地點所發生之必要支出，其中固定製造費用係按生產設備正常產能分攤至製成品及在製品，若實際產量與正常產能差異不大，亦得按實際產量分攤固定製造費用。變動製造費用則以實際產量為分攤基礎。續後以成本與淨變現價值孰低逐項比較衡量，成本係採加權平均法計算。

在建工程係統包161KV及69KV高壓安裝工程所投入之成本，尚未完工前皆帳列在建工程，待工程完工驗收時，採全部完工法認列工程收入及工程成本。

(十一)採權益法之長期股權投資

本公司及其具控制力之他公司共同持有被投資公司有表決權股份比例達百分之二十以上，或未達百分之二十但具有重大影響力者，採權益法評價。

採權益法之長期股權投資出售時，以售價與處分日該投資帳面價值之差額，作為長期股權投資處分損益，帳上如有因長期股權投資產生之資本公積及換算調整數餘額時，則按出售比例轉列當期損益。

與被投資公司間交易及各子公司間交易所產生之損益尚未實現者，予以遞延。交易損益如屬折舊性或攤銷性之資產所產生者，依其效益年限逐年承認；其他類資產所產生者，於實現年度承認。

本年度對具有控制之被投資公司，除採用權益法評價外，並分別於每季終了時編製合併財務報表。

(十二)不動產投資

長期投資於土地及房屋者，以取得成本為入帳基礎，有關重大增添、改良及重置均列為資本支出；修理及維護支出，則列為當年度費用；惟若有充分之證據顯示投資之價值確已減損，依中華民國財務會計準則公報第三十五號「資產減損之會計處理準則」規定處理。

折舊按估計資產耐用年數以平均法提列，主要資產之耐用年數如下：

房屋及建築	10-55年
-------	--------

(十三)固定資產及出租資產

土地以取得成本入帳，但得依法辦理重估，並提列適當之土地增值稅準備，帳列長期負債。土地重估增值及土地重估增值稅準備於該土地移轉時與成本一併移轉。

大山電線電纜股份有限公司財務報表附註(續)

土地以外之固定資產以取得成本為入帳基礎，但得依法辦理重估。有關重大增添、改良及重置列為資本支出，購建固定資產並正在進行使其達到可供使用狀態所負擔之利息支出予以資本化列入相關資產之成本；維護及修理費用列為發生當期費用。

資產之折舊，原取得成本部份係以直線法按估計耐用年限提列折舊，經重估者其重估增值部份以直線法就重估日起之剩餘使用年限提列折舊，若耐用年限屆滿仍繼續使用者，就殘值繼續提列折舊，其主要資產之耐用年數如下：

房 屋 及 建 築	10 - 55 年
機 器 設 備	2 - 9 年
水 電 設 備	15 年
運 輸 設 備	5 年
出 租 資 產	46 年
其 他 設 備	2 - 50 年

處分固定資產之損益列為營業外收支。

(十四)遞延費用

係線路補助費及租用水利會水溝架橋等費用(帳列其他資產—其他項下)，係以取得成本為入帳基礎，按估計經濟效益年數三至二十年平均攤銷。

(十五)退 休 金

本公司訂立之職工退休辦法，涵蓋所有正式任用員工。依該辦法規定，員工退休金之支付，係根據服務年資所獲得之基數及其退休前六個月之平均薪資計算。其中所獲得基數係依每位員工前十五年之服務，每服務滿一年可獲得兩個基數，自第十六年起，每服務滿一年可獲得一個基數計算而得。在該退休辦法下，退休金給付全數由本公司負擔。自民國九十四年七月一日起配合勞工退休金條例（以下簡稱「新制」）之實施，原適用該辦法之員工如經選擇適用新制後之服務年資或新制施行後到職之員工其服務年資改採確定提撥制，其退休金之給付由本公司按月以不低於每月工資百分之六提繳退休金，儲存於勞工退休金個人專戶。惟本公司之退休辦法尚未配合新制之實施修訂，故職工退休辦法未規定者，依勞工退休金條例之規定辦理。

本公司採用財務會計準則公報第十八號「退休金會計處理準則」，採確定給付退休辦法部份以每年十二月三十一日為衡量日完成精算，其累積給付義務超過退休基金資產公平價值部份，於資產負債表認列最低退休金負債。並依證券主管機關之規定，自民國八十五年一月一日起依該公報之規定認列淨退休金成本，包括當期服務成本等及過渡性淨資產，前期服務成本與退休金損益依員工平均剩餘服務年限十五年採直線法攤銷之數，本公司依勞動基準法之規定，按每月薪資總額百分之九提撥勞工退休準備金，專戶儲存於台灣銀行。

採確定提撥退休辦法部分，本公司依勞工退休金條例之規定，依勞工每月工資百分之六之提繳率，提撥至勞工保險局，提撥數列為當期費用。

大山電線電纜股份有限公司財務報表附註(續)

(十六)收入認列方式

銷貨收入係於商品交付且風險及報酬移轉時認列。若無法符合上述認列條件時，則俟條件符合時認列為收入。

(十七)所得稅

本公司所得稅之計算係採用財務會計準則公報第二十二號「所得稅之會計處理準則」，依此方法，資產及負債之帳面價值與課稅基礎之差異，依預計回轉年度之適用稅率計算認列為遞延所得稅。並將應課稅暫時性差異所產生之所得稅影響數認列為遞延所得稅負債，與將可減除暫時性差異、虧損扣抵及所得稅抵減所產生之所得稅影響數認列為遞延所得稅資產，當稅法修正時，於公佈日之年度按新規定將遞延所得稅負債或資產重新計算，將其差額列入當期所得稅費用(利益)。再評估其遞延所得稅資產之可實現性，認列其備抵評價金額。遞延所得稅負債或資產依其相關資產或負債之分類，劃分為流動或非流動項目，非與資產或負債相關者，則依預期回轉期間之長短，劃分為流動或非流動項目。

購置設備或技術之支出所產生之所得稅抵減，採用當期認列法處理。

本公司未分配盈餘加徵百分之十營利事業所得稅部分，於次年度經股東會決議分配盈餘後列為當期費用。

(十八)承諾事項及或有事項

本公司之承諾事項及或有事項若其發生損失之可能性極大，且損失金額可合理估計者，於帳上認列其損失金額。若其損失有可能發生或無法合理估計損失金額時，則於財務報表附註中揭露其性質。

(十九)資本支出與收益支出之劃分

凡支出之效益及於以後各期者列為資產，其金額不大或效益僅及於當期者，列為費用或損失。

(二十)每股盈餘

普通股每股盈餘係以本期淨利，除以普通股流通在外加權平均股數計算之。本公司之員工分紅屬潛在普通股，潛在普通股如均未具稀釋作用，僅揭露基本每股盈餘，反之，則除揭露基本每股盈餘外，並揭露稀釋每股盈餘。稀釋每股盈餘，則假設所有具稀釋作用之潛在普通股均於當期流通在外，故本期淨利及流通在外普通股股數均須調整所有具稀釋作用潛在普通股之影響，因盈餘、資本公積或員工紅利轉增資而新增之股份，採追溯調整計算。

(廿一)員工紅利及董監酬勞

本公司之員工紅利及董監酬勞係依會計研究發展基金會(96)基秘字第 052 號解釋函之規定，估計員工紅利及董監酬勞金額，並依員工紅利及董監酬勞之性質列為營業成本或營業費用項下之適當會計科目。嗣後股東會決議與財務報表估列數如有差異，視為估計變動，列為當期損益。

大山電線電纜股份有限公司財務報表附註(續)

(廿二)營運部門

營運部門係本公司之組成單位，從事可能獲得收入並發生費用(包括與本公司內其他組成單位間交易所產生之收入與費用)之經營活動。營運部門之營運結果定期由本公司之營運決策者複核，以制定分配予該部門資源之決策，並評估該部門之績效，同時具個別分離之財務資訊。

本公司已於合併財務報表揭露部門資訊，因此個別財務報表不揭露部門資訊。

三、會計變動之理由及其影響

本公司自民國一〇〇年一月一日起，首次適用財務會計準則公報第三十四號「金融商品之會計處理準則」第三次修訂條文。依該號公報規定，帳列原始產生之放款及應收款應適用該公報放款及應收款之認列、續後評價及減損等規定。相關會計原則變動，對民國一〇〇年度本期淨利及每股盈餘並無重大影響。

本公司自民國一〇〇年一月一日起，首次適用財務會計準則公報第四十一號「營運部門資訊之揭露」。依該號公報規定，企業應揭露有助於財務報表使用者評估企業所從事經營活動與所處經濟環境之性質及財務影響之資訊。本公司以內部提供予營運決策者之資訊為基礎，以決定與表達營運部門。另依該公報規定本公司已於合併財務報表揭露部門資訊，因此個別財務報表不揭露部門資訊。該號公報亦取代財務會計準則公報第二十號「部門別財務資訊之揭露」。前述會計原則變動對本公司民國一〇〇年度財務報表不產生損益之影響。

四、重要會計科目之說明

(一)現金

	101.12.31	100.12.31
庫 存 現 金 及 零 用 金	\$ 1,576	1,131
支 票 存 款	32	31
活 期 存 款	149,688	50,933
外 幣 活 存	12,805	50,257
合 計	\$ 164,101	102,352

(二)金融資產及負債

	101.12.31	100.12.31
1. 備供出售金融資產—流動：		
上市(櫃)股票	\$ 14,381	37,182

本公司於民國一〇一年及一〇〇年度處分備供出售金融資產—流動碩邦科技股份有限公司，處分總價款分別為33,985千元及34,870千元，產生之處分利益分別為486千元及3,107千元。

大山電線電纜股份有限公司財務報表附註(續)

本公司備供出售金融資產－流動誠創科技股份有限公司，於民國一〇〇年五月三十日經股東會決議辦理減資彌補虧損，本公司按股東持股比率減少95千股，並於民國一〇〇年度認列投資損失2,288千元。

		101.12.31	100.12.31
2. 以成本衡量之金融資產－非流動：			
好邦科技(股)公司	\$	8,338	8,338
匯頂電腦(股)公司		10,875	14,500
聯友機電(股)公司		8,500	8,500
華健醫藥生技(股)公司		451	451
聯發銅業(股)公司		67,660	67,660
SOMNICS CAYMAN INC.		16,007	16,007
壹柒聯合貿易股份有限公司		300	-
合 計	\$	112,131	115,456

本公司所持有以成本衡量之金融資產因無活絡市場公開報價，且其公平價值無法可靠衡量，故以成本衡量。

本公司轉投資以成本衡量之金融資產，經評估該等公司之營運狀況，評估有減損之虞，截至民國一〇一年及一〇〇年底累積認列減損損失金額分別為221,435千元及217,810千元。

		101.12.31	100.12.31
3. 公平價值變動列入損益之金融資產：			
遠期外匯合約－預購美金	\$	84	-

本公司民國一〇一及一〇〇年度認列公平價值列入損益之金融資產之淨利益分別為84千元及596千元。

本公司民國一〇〇年度認列公平價值列入損益之金融負債之淨損失為658千元。

本公司從事衍生性金融商品交易係用以規避因營業、融資及投資活動所暴露之匯率風險，民國一〇一年十二月三十一日，因未適用避險會計帳列交易目的金融資產之衍生性金融商品明細如下：

	101.12.31		
名目本金(千元)	幣 別	到 期 日	
購入遠期外匯	\$	2,300	美元兌台幣
			102.01.21~102.06.20

大山電線電纜股份有限公司財務報表附註(續)

(三)應收帳款淨額

	101.12.31	100.12.31
應收帳款－非關係人	\$ 299,185	215,931
應收帳款－關係人	430	93
減：備抵減損損失	(3,908)	(963)
淨額	<u>\$ 295,707</u>	<u>215,061</u>

截至民國一〇一年十二月三十一日止，本公司應收帳款均未貼現或提供作為擔保。到期期間短之流動應收帳款並未折現，其帳面金額假設為公允價值之近似值。

(四)存貨淨額

	101.12.31	100.12.31
原	\$ 68,636	89,185
減：備抵跌價	(217)	(190)
小計	68,419	88,995
物料	9,842	10,640
減：備抵跌價	(128)	(546)
小計	9,714	10,094
在製品	119,895	237,519
減：備抵跌價	(4,787)	(4,702)
小計	115,108	232,817
製成品	128,177	118,009
減：備抵跌價	(5,978)	(5,668)
小計	122,199	112,341
在途存貨	1,107	-
減：備抵跌價	-	-
小計	1,107	-
在建工程	1,822	4,133
減：備抵跌價	-	-
小計	1,822	4,133
下腳及殘料	1,338	388
減：備抵跌價	(62)	(66)
小計	1,276	322
	<u>\$ 319,645</u>	<u>448,702</u>

大山電線電纜股份有限公司財務報表附註(續)

本公司民國一〇一年及一〇〇年度營業成本組成明細如下：

	101年度	100年度
銷 售 成 本	\$ 3,572,018	3,686,121
存 貨 盤 盈	(19)	(18)
出 售 下 腳 成 本 與 收 入 淨 額	1,014	4,093
存 貨 跌 價 及 呆 滯 損 失	-	3,632
租 賃 成 本	1,512	1,510
工 程 成 本	24,408	16,416
	\$ 3,598,933	3,711,754

(五)採權益法之長期股權投資

	101.12.31		100.12.31	
被 投 資 公 司 名 稱	持 股 比 例	帳 面 價 值	持 股 比 例	帳 面 價 值
大 鐸 投 資 股 份 有 限 公 司	100%	\$ <u>63,825</u>	100%	<u>60,724</u>
(投資成本：一〇一年及一〇〇年底皆為 70,000 千元)				

本公司民國一〇一年及一〇〇年度依被投資公司經會計師查核之財務報表採權益法評價認列投資(損)益明細如下：

	101年度	100年度
被 投 資 公 司 名 稱		
大 鐸 投 資 股 份 有 限 公 司	\$ 3,101	(5,601)
大 萊 建 設 股 份 有 限 公 司	-	22
合 計	\$ 3,101	(5,579)

大萊建設股份有限公司於民國九十九年十二月二十四日經董事會決議解散該公司，並選任清算人辦理清算事宜，已於民國一〇〇年六月十六日辦理清算完結備查。

本公司與被投資公司之內部交易其未實現投資損益已按持股比率予以銷除，對具控制力之被投資公司，已另行編製合併財務報表。

(六)不動產投資

	101.12.31	100.12.31
項 目		
土 地	\$ 361,678	169,389

本公司為投資目的，分別於民國一〇一年十二月及一〇〇年九月以192,289千元及169,389千元購買台中市烏日區土地。

大山電線電纜股份有限公司財務報表附註(續)

(七)固定資產

民國一〇一年及一〇〇年度本公司因購建資產之利息資本化情形如下：

	101年度	100年度
利息支出總額	\$ 8,629	6,369
減：未完工程資本化金額	(132)	(488)
利息支出淨額	<u>\$ 8,497</u>	<u>5,881</u>

民國一〇一年及一〇〇年度利息資本化利率分別為1.04%~1.38%及0.81%~1.19%。

本公司為未來業務發展需要，於民國一〇〇年九月以104,012千元購買台中市烏日區土地做為產品物流倉庫使用。

本公司分別以民國六十九年及八十七年底為重估基準日辦理土地及折舊性資產重估，並提列土地增值稅準備30,617千元(帳列長期負債項下)，淨增值45,095千元則帳列未實現重估增值，其中16,504千元已於以前年度轉列股本。截至民國一〇一年底止，上述未實現重估增值計28,591千元係帳列股東權益項下。

民國一〇一年及一〇〇年底，本公司提供部分資產作為長期借款之擔保品，請詳附註六之說明。

(八)其他資產－其他

		101.12.31	100.12.31
土地	地	\$ 26,716	26,716
其他	他	1,168	1,391
合計	計	<u>\$ 27,884</u>	<u>28,107</u>

上列土地係本公司總廠及虎溪二廠之廠房用地，位於斗六市九老爺段721至723地號及保長廊段虎尾溪小段1619地號(原為144-9地號)土地，計1935.85坪，因屬農業用地，依農業發展條例規定，未能以本公司名義申辦所有權登記，故以關係人許齡嬪為信託登記人名義登記。本公司已與信託登記人簽定不動產信託登記契約書，明訂雙方之權利義務，另由信託登記人出具切結書，聲明土地實際所有權係屬本公司，並設定抵押權予本公司。

(九)短期借款

貸款性質	金額		利率	質押或擔保情形
	外幣(千元)	新台幣		
購料借款	USD 1,114	\$ 32,419	0.9661%~1.09%	—
信用借款		225,000	1.07%~1.24%	—
合計		<u>\$ 257,419</u>		—

大山電線電纜股份有限公司財務報表附註(續)

貸款性質	金額		利率	質押或擔保情形
	外幣(千元)	新台幣		
100.12.31				
購料借款	USD 3,807	\$ 115,432	0.89%~1.20%	—
	JPY 12,962	5,089	1.09%~1.1603%	—
信用借款		165,000	1.05%	—
合計		<u>\$ 285,521</u>		

(十)長期借款及一年內到期之長期借款

貸款行庫	期間	償還辦法	101.12.31	100.12.31	質押或擔保情形
兆豐銀行	100.12.26-105.09.26	自一〇一年十二月起分十六期，每季為一期，分期還本，每月付息。已於一〇一年度中提前清償50,000千元。	\$ 325,000	<u>1</u> 400,000	土地、房屋及建築
中國信託	101.09.27-103.09.27	每月付息，本金到期一次清償。	100,000	-	無
合計			425,000	400,000	
減：一年內到期			(100,000)	(25,000)	
			<u>\$ 325,000</u>	<u>375,000</u>	

民國一〇一年及一〇〇年度長期借款之利率分別為1.28%~1.475%及1.475%。

截至民國一〇一年及一〇〇年底止，長期借款質押擔保之情形，請詳附註六說明。

本公司與中國信託商業銀行簽訂之借款合同受有金融負債比率、流動比率之限制，截至民國一〇一年十二月三十一日止，尚未違反該項限制之情形。

(十一)退休金

本公司對正式編制內之職員工訂有員工退休辦法，依該辦法規定，員工退休金之支付係根據服務年資及退休時之平均薪資計算。本公司按每月已付薪資金額百分之九提撥退休準備金，交由職工退休基金管理委員會以該委員會名義專戶儲存於台灣銀行。

於民國一〇一年及一〇〇年度提撥退休金(含利息收入)為2,968千元及3,199千元，支付退休金分別為8,704千元及2,465千元，截至民國一〇一年及一〇〇年底員工退休金餘額分別為11,723千元及17,304千元，本公司民國一〇一年及一〇〇年底確定提撥退休金辦法下之退休金費用分別為3,702千及3,750千元，已提撥至勞工保險局。

本公司確定給付退休金按財務會計準則公報第十八號「退休金會計處理準則」辦理退休金精算。

大山電線電纜股份有限公司財務報表附註(續)

1. 計算退休金成本所用之精算假設如下：

	101. 12. 31	100. 12. 31
折 現 率	1. 875%	2. 00%
未來薪資水準增加率	1. 25%	1. 25%
退休基金資產之收益率	1. 875%	2. 00%

2. 提撥狀況與應計退休金負債調節如下：

	101. 12. 31	100. 12. 31
給付義務：		
既得給付義務	\$ (23, 390)	(21, 600)
非既得給付義務	(35, 060)	(35, 377)
累積給付義務	(58, 450)	(56, 977)
未來薪資增加之影響數	(6, 475)	(6, 859)
預計給付義務	(64, 925)	(63, 836)
退休基金資產公平價值	11, 723	17, 305
提撥狀況	(53, 202)	(46, 531)
未認列過渡性淨給付義務	-	-
未認列退休金損益	(14, 027)	(23, 283)
應計退休金負債	\$ (67, 229)	(69, 814)

3. 淨退休金成本組成項目如下：

	101年度	100年度
服 務 成 本	\$ 888	1, 059
利 息 成 本	1, 277	1, 280
基金資產之預期報酬	(375)	(337)
退休金損益攤銷數	(1, 408)	(1, 545)
淨退休金成本	\$ 382	457

民國一〇一年底及一〇〇年底之既得給付分別為29, 212千元及27, 975千元。

大山電線電纜股份有限公司財務報表附註(續)

(十二)所得稅

1. 本公司於民國一〇一年及一〇〇年度之所得稅計算如下：

	101年度	100年度
當期所得稅費用	\$ 13,922	12,193
遞延所得稅費用	747	(1,410)
以前年度所得稅低估	-	705
所得稅費用	<u>\$ 14,669</u>	<u>11,488</u>

上列遞延所得稅費用之組成項目如下：

	101年度	100年度
未實現兌換損益	\$ 799	(718)
退休金費用	439	467
存貨跌價損失	-	(617)
其他	(52)	(83)
成本法永久性跌價損失	(616)	-
以前年度遞延所得稅調整	-	8
備抵評價	177	(467)
所得稅費用	<u>\$ 747</u>	<u>(1,410)</u>

2. 本公司民國一〇一年及一〇〇年度適用之營利事業所得稅法定稅率皆為百分之十七，並依「所得基本稅額條例」計算基本稅額。民國一〇一年及一〇〇年度本公司損益表中所列稅前淨利依規定稅率計算之所得稅與所得稅費用間之差異列示如下：

	101年度	100年度
稅前淨利依稅法規定稅率計算之所得稅	\$ 17,009	11,804
費用		
永久性差異	(2,517)	(2,070)
未分配盈餘加徵 10%	-	1,508
以前年度所得稅低估	-	705
以前年度遞延所得稅調整	-	8
備抵評價	177	(467)
所得稅費用	<u>\$ 14,669</u>	<u>11,488</u>

註：永久性差異主係出售國內證券交易所得、投資國內營利事業獲配之股利收入及權益法評價認列國內公司之投資損益。

大山電線電纜股份有限公司財務報表附註(續)

3. 民國一〇一年及一〇〇年底之遞延所得稅資產與負債：

	101. 12. 31		100. 12. 31	
	金額	所得稅影響數	金額	所得稅影響數
流動遞延所得稅資產：				
未實現兌換損失	\$ 92	16	4,790	815
提列存貨跌價損失及呆滯損失	11,172	1,899	11,172	1,899
流動遞延所得稅資產		1,915		2,714
流動遞延所得稅負債：				
其他	(688)	(117)	(994)	(169)
流動遞延所得稅負債		(117)		(169)
流動遞延所得稅資產(負債)淨額		<u>\$ 1,798</u>		<u>2,545</u>
非流動遞延所得稅資產：				
退休金提列	\$ 67,229	11,429	69,814	11,868
長期投資成本法永久性跌價損失	221,435	37,644	217,810	37,028
備抵評價	-	(49,073)	-	(48,896)
非流動遞延所得稅資產(負債)淨額		<u>\$ -</u>		<u>-</u>

4. 本公司截至民國九十九年度止之營利事業所得稅結算申報案，業經稅捐稽徵機關核定。

5. 兩稅合一相關資訊如下：

	101. 12. 31	100. 12. 31
屬民國八十七年度以前之未分配盈餘	\$ -	-
屬民國八十七年度以後之未分配盈餘	133,688	110,030
合 計	<u>\$ 133,688</u>	<u>110,030</u>
股東可扣抵稅額帳戶餘額	<u>\$ 13,891</u>	<u>13,784</u>
中華民國居住者盈餘分配之稅額扣抵比率	<u>101年度(預計) 10.39%</u>	<u>100年度(實際) 24.18%</u>

大山電線電纜股份有限公司財務報表附註(續)

(十三)增 資

本公司於民國一〇〇年五月二十四日經股東會決議以盈餘53,268千元辦理增資發行新股，業經行政院金融監督管理委員會申報生效，增資基準日訂為為民國一〇〇年九月十三日，並於民國一〇〇年十月六日辦妥變更登記。

(十四)盈餘分配及股利政策

本公司年度決算後如有盈餘，除依法繳納一切稅捐及彌補以往年度虧損外，應先提出百分之十法定盈餘公積及依所需提列特別盈餘公積或迴轉特別盈餘公積，若尚有盈餘，提列員工紅利百分之二至百分之五，董事、監察人酬勞金百分之二至百分之五，分配股利總金額以連同上一年度累積未分配盈餘提撥百分之五十以上方式分派之，其中現金股利不得低於股利總數之百分之十五，但現金股利每股若低於0.1元，則改以股票股利發放。此項盈餘得視當年度獲利及資金狀況，由董事會擬具分配辦法，提請股東會承認後分派之。公司非於盈餘公積填補資本虧損，仍有不足時，不得以資本公積補充之。

另依證券主管機關規定，應就帳列股東權益減項金額提列相同數額之特別盈餘公積，不得分派。嗣後股東權益減項金額迴轉時，再就迴轉部分併入可分派盈餘。

本公司估列民國一〇一年及一〇〇年度董事、監察人酬勞及員工紅利，係以民國一〇一年及一〇〇年度之稅後淨利乘上章程所定員工紅利及董監酬勞分配比例，民國一〇一年及一〇〇年度估列員工紅利金額分別為2,439千元及1,670千元，董監酬勞分別為2,439千元及1,670千元，配發股票紅利之股數計算基礎係依據股東會決議前一日之收盤價並考量除權除息之影響。惟若嗣後股東會決議實際配發金額與估列數有差異時，則視為會計估計變動，列為實際分配年度之損益。

本公司民國一〇一年五月三十日及一〇〇年五月二十四日經股東會決議，對民國一〇〇年及九十九年度盈餘分配如下：

	100年度	99年度
普通股每股股利(元)		
現金	\$ 0.50	1.20
股票	\$ -	0.50
員工紅利—現金	\$ 1,670	5,624
董事及監察人酬勞	1,670	5,624
合 計	\$ 3,340	11,248

民國一〇〇年及九十九年度盈餘實際配發情形與本公司財務報表認列金額並無差異。

本公司歷年度盈餘分配情形相關資訊，可至公開資訊觀測站等管道查詢之。

大山電線電纜股份有限公司財務報表附註(續)

(十五)法定盈餘公積

依公司法規定，公司應就稅後純益提撥百分之十為法定盈餘公積，直至與資本總額相等為止。公司無虧損時，得經股東會決議，以法定盈餘公積發給新股或現金，惟以該項公積超過實收資本額百分之二十五之部分為限。

(十六)每股盈餘

民國一〇一年及一〇〇年度，本公司每股盈餘之計算如下：

單位：千股

	101年度		100年度	
	稅前	稅後	稅前	稅後
繼續營業單位淨利	<u>\$ 100,052</u>	<u>85,383</u>	<u>69,433</u>	<u>57,945</u>
加權平均流通在外普通股股數	111,862	111,862	111,862	111,862
具稀釋作用潛在普通股	290	290	358	358
計算稀釋作用之股數	<u>112,152</u>	<u>112,152</u>	<u>112,220</u>	<u>112,220</u>
追溯調整後加權平均流通在外普通股股數			111,862	111,862
追溯調整後具稀釋作用潛在普通股			358	358
追溯調整後稀釋作用之股數			<u>112,220</u>	<u>112,220</u>
基本每股盈餘(元)	<u>\$ 0.89</u>	<u>0.76</u>	<u>0.62</u>	<u>0.52</u>
基本每股盈餘(元)－追溯調整			<u>\$ 0.62</u>	<u>0.52</u>
稀釋每股盈餘(元)	<u>\$ 0.89</u>	<u>0.76</u>	<u>0.62</u>	<u>0.52</u>
稀釋每股盈餘(元)－追溯調整			<u>\$ 0.62</u>	<u>0.52</u>

(十七)金融商品資訊之揭露

1. 公平價值之資訊：

金 融 資 產	101. 12. 31		100. 12. 31	
	帳面價值	公平價值	帳面價值	公平價值
公平價值變動列入損益之金融資產	\$ 84	84	-	-
備供出售金融資產－流動	14,381	14,381	37,182	37,182
以成本衡量之金融資產－非流動	112,131	-	115,456	-
其他公平價值與帳面價值相等之金融資產	595,190	595,190	493,828	493,828
合計數				
金融資產合計數	<u>\$ 721,786</u>		<u>646,466</u>	
金 融 負 債	101. 12. 31		100. 12. 31	
其他公平價值與帳面價值相等之金融負債	\$ 932,990	932,990	877,117	877,117
合計數				
金融負債合計數	<u>\$ 932,990</u>		<u>877,117</u>	

大山電線電纜股份有限公司財務報表附註(續)

2. 本公司估計金融商品公平價值所使用辦法及假設如下：

- (1) 短期金融商品以其在資產負債表上之帳面價值估計其公平價值，因為此類商品到期日甚近，其帳面價值應屬估計公平價值之合理基礎。此方法應用於現金、應收票據、應收帳款、其他金融資產－流動、其他金融資產－非流動、短期借款、應付票據、應付帳款、應付費用及其他金融負債－流動等。
- (2) 公平價值變動列入損益之金融資產－流動及備供出售金融資產－流動如有活絡市場公開報價時，則以此市場價格為公平價值。若無市場價格可供參考時，則採用評價方法估計，所使用之估計與假設係與市場參與者於金融商品訂價時用以作為估計及假設之資訊一致。
- (3) 存出保證金此類金融商品，多為公司繼續經營之必要保證項目，無法預期可達成資產交換之時間，以致無法估計其公平價值，故以帳面價值為公平市價。
- (4) 長期借款(含一年內到期)因市場利率與此類金融商品之浮動利率無重大差異，故以其帳面價值為公平價值。

3. 本公司以活絡市場公開報價及以評價方法估計之金融資產及金融負債之公平價值明細如下：

	101. 12. 31		100. 12. 31	
	公開報價 決定之金額	評價方式 估計之金額	公開報價 決定之金額	評價方式 估計之金額
金融資產：				
公平價值變動列入損益之	\$ -	84	-	-
金融資產－流動				
備供出售金融資產－流動	14,381	-	37,182	-
	\$ 14,381	84	37,182	-

本公司於民國一〇一年及一〇〇年度自備供出售金融資產當期直接認列為股東權益調整項目中扣除並列入當期損益之金額分別為利益486千元及3,107千元。

本公司民國一〇一年及一〇〇年度因以評價方法估計之公平價值變動而認列為當期損益之金額分別為利益84千元及損失62千元。

4. 財務風險資訊

(1) 市場風險

本公司持有之上市櫃公司股票係分類為備供出售之金融資產，因此類資產係以公平價值衡量，因此本公司將暴露於權益證券市場價格變動之風險。

(2) 信用風險

本公司主要的潛在信用風險係源自於現金及權益證券之金融商品。本公司之現金存放於不同之金融機構。持有之權益證券係購買信用評等優良之公司所發行的上市股票及權益證券。本公司控制暴露於每一金融機構之信用風險，而且認為本公司之現金及所持有之權益證券不會有重大之信用風險顯著集中之虞。

大山電線電纜股份有限公司財務報表附註(續)

本公司於民國一〇一年及一〇〇年底應收帳款未顯著集中與單一客戶進行交易，故信用風險並未顯著集中之虞。

本公司信用風險顯著集中之期末應收帳款依地區別區分金額如下：

			101.12.31	100.12.31
亞	洲	\$	8,177	11,620
國	內		287,530	203,441
合	計	\$	295,707	215,061

(3)流動性風險

本公司之資本及營運資金足以支應履行所有合約義務，故未有因無法籌措資金以履行合約義務之流動性風險。

本公司所持有之衍生性金融商品，無法於市場上以合理價格出售之可能性極小，故變現流動風險並不重大。

本公司投資之上市櫃公司股票均具有活絡市場，故預期可在市場上以接近公平價值之價格迅速出售金融資產。另本公司投資之以成本衡量之權益商品均無活絡市場，故預期具有流動性風險。

5.風險控制及避險策略

本公司之衍生性金融商品係以規避營運之風險為目標；避險策略係以規避本公司業務經營所產生之風險。本公司之風險管理係依公司制定之控制制度管理並作定期評估。

五、關係人交易

(一)關係人之名稱及關係

關 係 人 名 稱	與 本 公 司 之 關 係
蘇文彬	本公司董事長
蘇文寬	本公司總經理
蘇玉姿	本公司董事長之二親等親屬
洪荔香	本公司董事長之配偶
許齡嬪	本公司之實質關係人
聯友機電股份有限公司	本公司為該公司之董事
聯發銅業股份有限公司	"
大金投資股份有限公司	本公司總經理與該公司董事長為同一人
彬揚投資股份有限公司	本公司董事長與該公司董事長為同一人
大鐸投資股份有限公司	本公司之子公司
大山電線電纜股份有限公司職工福利委員會	本公司之實質關係人
銓泰環能科技股份有限公司	本公司董事長之二親等親屬為該公司之董事長
全體董事、監察人、總經理及副總經理	本公司之管理階層

大山電線電纜股份有限公司財務報表附註(續)

(二)與關係人之間之重大交易事項

1. 與關係人重大交易(除於附註四(八)已揭露者外)

(1) 進 貨

關 係 人 名 稱	101年度		100年度	
	金 額	佔本公司 進貨淨額 百分比	金 額	佔本公司 進貨淨額 百分比
聯友機電股份有限公司	\$ 103,605	3	64,360	2
聯發銅業股份有限公司	906,452	28	1,087,485	31
合 計	<u>\$ 1,010,057</u>	<u>31</u>	<u>1,151,845</u>	<u>33</u>

本公司對上開關係人之進貨價格及進貨條件與一般交易對象無重大差異。

(2) 銷 貨

關 係 人 名 稱	101年度		100年度	
	金 額	佔本公司 銷貨淨額 百分比	金 額	佔本公司 銷貨淨額 百分比
銓泰環能科技股份有限公司	\$ 681	-	-	-

本公司對上開關係人之銷貨價格及銷貨條件與一般交易對象無重大差異。

(3) 租用財產

本公司於民國九十六年四月十二日和洪荔香簽訂土地租賃契約，由本公司承租斗六市九老爺段地號791號土地作為倉儲使用。租賃期間自民國九十六年四月十二日至一〇〇五年四月十一日，本公司依合約須支付5,300千元作為承租之押金(帳列存出保證金)，洪荔香則開立5,300千元之本票交付本公司，作為履約保證。民國一〇一年及一〇〇年度分別以年息1.37%及1.08%設算租金支出，設算金額分別為73千元及57千元(帳列製造費用—租金支出)。

本公司於民國九十四年三月十日和蘇文寬簽訂房屋租賃契約供營業處所辦公用，租賃期間自民國九十四年三月十日至一〇〇四年三月九日，本公司依合約須支付25,000千元作為承租之押金(帳列存出保證金)，蘇文寬則開立25,000千元之本票交付本公司，作為履約保證。本公司於民國一〇〇年八月十九日，和蘇文寬簽訂房屋租賃契約附加條款，並修改租賃範圍，退回押金15,000千元，蘇文寬則重新開立10,000千元之本票交付本公司。民國一〇一年及一〇〇年度分別以年息1.37%及1.08%設算租金支出，設算金額分別為137千元及210千元(帳列銷售費用—租金支出)。

大山電線電纜股份有限公司財務報表附註(續)

本公司於民國九十二年九月和蘇玉姿簽訂土地租賃契約，由本公司承租斗六市九老爺段792號土地做為倉儲使用。租賃期間自民國九十二年九月至一〇二年八月，本公司依合約須支付4,000千元作為承租之押金(帳列存出保證金)，蘇玉姿則開立4,000千元之本票交付本公司，做為履約之保證。民國一〇一年及一〇〇年度分別以年息1.37%及1.08%設算租金支出，設算金額分別為55千元及43千元(帳列製造費用—租金支出)。

(4)本公司對關係人收取租金收入明細如下：

租 賃 收 入	101年度	100年度
大金投資股份有限公司	\$ 90	90
彬揚投資股份有限公司	40	40
大鐸投資股份有限公司	45	45
大山電線電纜股份有限公司	399	399
職工福利委員會		
合 計	<u>\$ 574</u>	<u>574</u>

(5)關係人為本公司借款提供連帶保證明細如下：

連帶保證人	借款別	101. 12. 31		100. 12. 31	
		保 證 額 度	期 末 借 款 金 額	保 證 額 度	期 末 借 款 金 額
董事長蘇文彬及 總經理蘇文寬	長期借款	\$ 400,000	325,000	400,000	400,000
"	短期借款	600,000	9,929	1,150,000	115,432
董事長蘇文彬	長期借款	200,000	100,000	-	-
"	短期借款	1,700,000	247,490	1,150,000	170,089

(6)應收(應付)款項

	101. 12. 31		100. 12. 31	
	金 額	百分比	金 額	百分比
<u>應收票據：</u>				
聯友機電股份有限公司	<u>\$ 1,353</u>	<u>1</u>	<u>-</u>	<u>-</u>
<u>應收帳款：</u>				
銓泰環能科技股份有限公司	\$ 415	-	-	-
其 他	15	-	93	-
合 計	<u>\$ 430</u>	<u>-</u>	<u>93</u>	<u>-</u>
<u>其他金融資產—流動：</u>				
聯友機電股份有限公司	<u>\$ -</u>	<u>-</u>	<u>605</u>	<u>15</u>

大山電線電纜股份有限公司財務報表附註(續)

	101.12.31		100.12.31	
	金額	百分比	金額	百分比
<u>其他流動資產：</u>				
聯友機電股份有限公司	\$ 1,424	9	2,896	16
<u>應付票據：</u>				
聯友機電股份有限公司	\$ 23,283	64	3,041	15
聯發銅業股份有限公司	1,346	4	1,364	6
合 計	\$ 24,629	68	4,405	21
<u>應付帳款：</u>				
聯發銅業股份有限公司	\$ 149,965	86	60,659	44
<u>應付費用：</u>				
大山電線電纜股份有限公司 公司職工福利委員會	\$ 574	2	1,155	3
<u>其他金融負債—流動：</u>				
大山電線電纜股份有限公司 公司職工福利委員會	\$ 719	19	424	9
<u>其他流動負債：</u>				
大山電線電纜股份有限公司 公司職工福利委員會	\$ 267	1	667	4

(7)其他

本公司與銓泰環能科技股份有限公司簽訂工程合約，合約總價款為2,198千元，截至民國一〇一年底止，已支付金額為1,538千元，帳列預付設備款。

(三)主要管理階層薪酬總額

本公司民國一〇一年及一〇〇年度給付董事、監察人、總經理及副總經理等主要管理階層薪酬總額之有關資訊如下：

	101年度	100年度
薪金及特支費	\$ 8,045	11,966
業務執行費用	2,622	3,479
員工紅利	942	951
	125	125

上述金額包含董監酬勞及員工紅利估列數，詳細估列方式請詳「股東權益」項下之說明。

大山電線電纜股份有限公司財務報表附註(續)

六、質押之資產

本公司於民國一〇一年及一〇〇年底提供擔保之資產明細如下：

	101. 12. 31	100. 12. 31	擔 保 用 途
其他金融資產－流動	\$ 1,573	2,836	銷貨履約之擔保
固定資產－淨額	200,898	204,168	註
其他金融資產－非流動	20,163	20,919	租賃押金等
合 計	\$ 222,634	227,923	

註：民國一〇一年及一〇〇年底，本公司提供部分資產作為長期借款之擔保品。

七、重大承諾事項及或有事項

- (一)截至民國一〇一年及一〇〇年底止，本公司進口原料及設備已開立尚未使用之信用狀餘額分別約美金1,482千元及新台幣4,700千元、美金187千元。
- (二)本公司民國一〇一年及一〇〇年底止，已承諾未交貨之銷售合約金額分別約818,673千元及1,611,240千元。
- (三)截至民國一〇一年及一〇〇年底止，本公司已簽訂而尚未進貨之原料(銅線及銅板)採購合約量分別計2,982噸及3,213噸。
- (四)截至民國一〇一年及一〇〇年底止，本公司已開立應付保證票據3,346,877千元及2,973,217千元，作為銀行借款、發行商業本票及銷售履約之保證。
- (五)截至民國一〇一年及一〇〇年底止，本公司已簽訂之委外銅板加工尚未加工合約量分別計201公噸及674公噸。
- (六)截至民國一〇一年及一〇〇年底止，本公司已簽訂之成品進貨合約尚未進貨之金額分別為70,304千元及245,885千元。
- (七)截至民國一〇一年及一〇〇年底止，本公司已簽訂承包之安裝工程契約總價分別為182,548千元及238,981千元，未完成之安裝工程金額分別為76,356千元及119,469千元；其轉包之工程契約總價分別為23,570千元及25,415千元；未付款項分別為17,643千元及19,416千元。
- (八)截至民國一〇一年及一〇〇年底止，本公司已簽訂未完工程及預付設備款合約分別為2,198千元及17,143千元，尚未支付款項分別為660千元及2,571千元。

八、重大之災害損失：無。

九、重大之期後事項：無。

大山電線電纜股份有限公司財務報表附註(續)

十、其 他

(一)民國一〇〇年度財務報表部份科目予以重分類，以配合民國一〇一年度財務報表之表達方式。

(二)本期發生之用人、折舊、折耗及攤銷費用依其功能別彙總如下：

性質別	功能別	101年度			100年度		
		屬於營業 成本者	屬於營業 費用者	合 計	屬於營業 成本者	屬於營業 費用者	合 計
用人費用							
薪資費用		65,771	42,405	108,176	66,239	39,466	105,705
勞健保費用		5,569	3,376	8,945	5,502	2,836	8,338
退休金費用		2,421	1,663	4,084	2,605	1,602	4,207
其他用人費用		6,447	4,449	10,896	7,291	4,679	11,970
折舊費用		42,494	8,701	51,195	52,397	9,261	61,658
攤銷費用		30	193	223	46	241	287

(三)具重大影響之相關外幣資產與負債之資訊：

	101.12.31			100.12.31		
	外幣	匯率	新台幣	外幣	匯率	新台幣
<u>金融資產</u>						
<u>貨幣性項目</u>						
美 金	\$ 645	28.9796	18,692	2,041	30.2300	61,681
日 幣	5,057	0.3344	1,690	186	0.3886	71
歐 元	37	38.2694	1,400	-	-	-
<u>金融負債</u>						
<u>貨幣性項目</u>						
美 金	1,114	29.0900	32,419	3,807	30.3250	115,433
日 幣	-	-	-	12,962	0.3926	5,089

大山電線電纜股份有限公司財務報表附註(續)

十一、附註揭露事項

(一)重大交易事項相關資訊：

1. 資金貸與他人：無。
2. 為他人背書保證：無。
3. 期末持有有價證券情形：

單位：新台幣千元／千股

持有之公司	有價證券 種類及名稱	與有價證券 發行人之關係	帳 列 科 目	期 末				備註
				股 數	帳面金額	持股比率	市 價	
大山電線電纜股份有限公司	永豐金融控股股份有限公司股票	無	備供出售金融資產－流動	753	9,377	-	9,377	
"	聯華電子股份有限公司股票	"	"	364	4,262	-	4,262	
"	誠創科技股份有限公司股票	"	"	105	742	-	742	
"	大鐸投資股份有限公司股票	本公司之子公司	採權益法之長期投資	7,000	63,825	100.00	63,825	(註1)
"	好邦科技股份有限公司股票	無	以成本法衡量之金融資產－非流動	984	8,338	7.02	-	(註2)
"	匯頂電腦股份有限公司股票	"	"	811	10,875	1.56	-	"
"	華健醫藥生技股份有限公司股票	"	"	63	451	0.32	-	"
"	聯友機電股份有限公司股票	本公司為該公司董事	"	2,483	8,500	6.21	-	"
"	聯發銅業股份有限公司股票	"	"	6,766	67,660	16.92	-	"
"	SOMNICS CAYMAN INC.	"	"	1,200	16,007	12.00	-	"
"	壹柒聯合貿易股份有限公司股票	"	"	30	300	0.07	-	"

註1：本公司採權益法之長期股權投資屬投資非上市(櫃)公司股票，以其經會計師查核之財務報表之股權淨值為市價。

註2：以成本法衡量之金融資產因其公平價值無法可靠衡量，故實務上無法估計其公平價值。

4. 累積買進或賣出同一有價證券之金額達新台幣一億元或實收資本額百分之二十以上：
：無。

5. 取得不動產之金額達新台幣一億元或實收資本額百分之二十以上者：

單位：新台幣千元

取得之 公 司	財產 名稱	交易日 或事實 發生日	交易金額	價款支 付情形	交易對象	關 係	交易對象 為關係人者，其前次移轉資料				價格決 定之參 考依據	取得目 的及使 用情形	其他約 定事項
							交易對象 所有人	與發行人 之 關係	移 轉 日 期	金 額			
本公司	台中市烏日區新三和段15地號	101.12.27	192,289	192,289	交通部高速公路工程局	無				-	市價	投資	無

6. 處分不動產之金額達新台幣一億元或實收資本額百分之二十以上者：無。

7.與關係人進、銷貨之金額達新台幣一億元或實收資本額百分之二十以上者：

單位：新台幣千元

進(銷)貨之公司	交易對象	關係	交易情形				交易條件與一般交易不同情形及之原因		應收(付)帳款、應收(付)票		備註
			進(銷)貨金額	佔總進(銷)貨之比率	授信期間	單價	授信期間	餘額	佔總應收(付)票、帳款之比率		
本公司	聯發銅業股份有限公司	本公司為該公司之董事	進貨	906,452	28 %		-		應付帳款 149,965	86 %	
"	聯友機電股份有限公司	"	"	103,605	3 %		-		應付票據 1,346 應付票據 23,283	4 % 64 %	

8.應收關係人款項達新台幣一億元或實收資本額百分之二十以上者：無。

9.從事衍生性商品交易：詳附註四(十七)。

(二)轉投資事業相關資訊：

1.被投資公司名稱、所在地區...等相關資訊：

單位：新台幣千元

投資公司名稱	被投資公司名稱	所在地區	主要營業項目	原始投資金額		期末持有			被投資公司本期(損)益	本期認列之投資(損)益	備註
				本期期末	上期期末	股數	比率	帳面金額			
大山電線電纜股份有限公司	大鐮投資股份有限公司	台灣省雲林縣	投資	TWD 70,000	TWD 70,000	7,000	100%	TWD 63,825	TWD 3,101	TWD 3,101	子公司

2.資金貸與他人：無。

3.為他人背書保證：無。

4.期末持有有價證券情形：

單位：新台幣千元/千股

持有之公司	有價證券種類及名稱	與有價證券發行人之關係	帳列科目	期末				備註
				股數	帳面金額	持股比率	市價	
大鐮投資股份有限公司	國喬石油化學股份有限公司股票	無	公平價值變動列入損益之金融資產-流動	3,000	45,900	-	45,900	

5.累積買進或賣出同一有價證券之金額達新台幣一億元或實收資本額百分之二十以上者：無。

6.取得不動產之金額達新台幣一億元或實收資本額百分之二十以上者：無。

7.處分不動產之金額達新台幣一億元或實收資本額百分之二十以上者：無。

8.與關係人進、銷貨之金額達新台幣一億元或實收資本額百分之二十以上者：無。

9.應收關係人款項達新台幣一億元或實收資本額百分之二十以上者：無。

10.從事衍生性商品交易：無。

(三)大陸投資資訊：無。

十二、部門別財務資訊：

本公司已於合併報表揭露部門資訊，因此個別報表不揭露部門資訊。

五、最近年度經會計師查核簽證之母子公司合併財務報表

會計師查核報告

大山電線電纜股份有限公司董事會 公鑒：

大山電線電纜股份有限公司及其子公司民國一〇一年及一〇〇年十二月三十一日之合併資產負債表，暨截至各該日止之民國一〇一年及一〇〇年度之合併損益表、合併股東權益變動表及合併現金流量表，業經本會計師查核竣事。上開合併財務報表之編製係管理階層之責任，本會計師之責任則為根據查核結果對上開合併財務報表表示意見。

本會計師係依照會計師查核簽證財務報表規則及一般公認審計準則規劃並執行查核工作，以合理確信合併財務報表有無重大不實表達。此項查核工作包括以抽查方式獲取合併財務報表所列金額及所揭露事項之查核證據、評估管理階層編製合併財務報表所採用之會計原則及所作之重大會計估計，暨評估財務報表整體之表達。本會計師相信此項查核工作可對所表示之意見提供合理之依據。

依本會計師之意見，第一段所述合併財務報表在所有重大方面係依照證券發行人財務報告編製準則及一般公認會計原則編製，足以允當表達大山電線電纜股份有限公司及其子公司民國一〇一年及一〇〇年十二月三十一日之財務狀況，暨截至各該日止之民國一〇一年及一〇〇年度之合併經營成果與合併現金流量。

安侯建業聯合會計師事務所

陳盈如

會計師：

許淑敏

證券主管機關：金管證六字第 0950161002 號
核准簽證文號：金管證六字第 0940100754 號
民國一〇二年三月十三日

大山電線電纜股份有限公司
合併資產負債表
民國一〇一年及一〇〇年一月一日至十二月三十一日

	101.12.31		100.12.31			101.12.31		100.12.31	
	金額	%	金額	%		金額	%	金額	%
11xx 流動資產：					21xx 負債及股東權益				
1100 現金(附註四(一))	\$ 182,063	7	132,906	6	2102 銀行借款(附註四(八))	\$ 257,419	10	285,521	12
1310 公平價值變動列入損益之金融資產—流動 (附註二及四(二))	45,984	2	30,200	1	2120 應付票據(附註五)	36,185	2	12,747	-
1320 備供出售金融資產—流動(附註二及四(二))	14,381	-	37,182	2	2140 應付帳款—非關係人	24,523	1	76,474	3
1120 應收票據(附註二及五)	113,061		151,488	6	2153 應付帳款—關係人(附註五)	149,965	6	60,659	3
1140 應收帳款淨額 (附註二、四(三)及五)	295,703	12	215,057	9	2160 應付所得稅(附註四(十一))	8,254	-	-	-
1190 其他金融資產—流動(附註五及六)	2,158	-	3,947	-	2170 應付費用(附註五)	36,229	2	37,059	2
1210 存貨(減：備抵存貨跌價及呆滯損失淨額) (附註二及四(四))	319,645	13	448,702	19	2240 其他金融負債—流動(附註五)	3,699	-	4,687	-
1280 其他流動資產(附註五)	16,144	1	17,910	1	2272 一年內到期之長期借款(附註四(九))	100,000	4	25,000	1
1286 遞延所得稅資產—流動(附註二及四(十一))	1,798	-	2,545	-	2280 其他流動負債(附註五)	19,321	1	18,027	1
	<u>990,937</u>	<u>39</u>	<u>1,039,937</u>	<u>44</u>		<u>635,595</u>	<u>26</u>	<u>520,174</u>	<u>22</u>
14xx 基金及長期投資：					24xx 長期付息負債：				
1423 不動產投資(附註二及四(五))	361,678	15	169,389	7	2420 長期借款(附註四(九))	325,000	13	375,000	16
1440 其他金融資產—非流動(附註六)	20,163	1	20,980	1	2510 土地增值稅準備(附註二及四(六))	30,617	1	30,617	1
1480 以成本衡量之金融資產—非流動 (附註二及四(二))	112,131	5	115,456	5		<u>355,617</u>	<u>14</u>	<u>405,617</u>	<u>17</u>
	<u>493,972</u>	<u>21</u>	<u>305,825</u>	<u>13</u>	28xx 其他負債：				
15xx 固定資產(附註二、四(六)及六)：					2810 應計退休金負債(附註二及四(十))	67,229	3	69,814	3
1501 土地	394,519	16	394,519	17		<u>1,058,441</u>	<u>43</u>	<u>995,605</u>	<u>42</u>
1521 房屋及建築	340,648	14	335,613	14	負債合計				
1531 機器設備	1,302,747	52	1,305,059	55	股東權益：				
1541 水電設備	9,856	-	9,856	-	3110 普通股股本—每股面額10元，額定120,000千股， 民國一〇一年及一〇〇年底皆已 發行111,862千股(附註四(十二))	1,118,618	45	1,118,618	47
1551 運輸設備	69,490	3	66,250	3	33xx 保留盈餘(附註四(十三))：				
1622 出租資產	126,169	5	125,910	5	3310 法定盈餘公積(附註四(十四))	159,159	6	153,365	6
1681 其他設備	193,316	8	199,149	8	3351 累積盈虧	133,688	5	110,030	5
15x8 重估增值	67,267	3	67,267	3	股東權益其他項目：				
	<u>2,504,012</u>	<u>101</u>	<u>2,503,623</u>	<u>105</u>	3451 備供出售金融資產未實現損益(附註二)	(7,476)	-	(18,175)	(1)
15x9 減：累積折舊	(1,530,404)	(62)	(1,514,569)	(64)	3460 未實現重估增值(附註四(六))	28,591	1	28,591	1
1670 未完工程及預付設備款	4,620	-	25,111	1		<u>1,432,580</u>	<u>57</u>	<u>1,392,429</u>	<u>58</u>
	<u>978,228</u>	<u>39</u>	<u>1,014,165</u>	<u>42</u>	股東權益合計				
18xx 其他資產：									
1880 其他資產—其他(附註二及四(七))	27,884	1	28,107	1	重大承諾事項及或有事項(附註二及七)				
	<u>27,884</u>	<u>1</u>	<u>28,107</u>	<u>1</u>	負債及股東權益總計	<u>\$ 2,491,021</u>	<u>100</u>	<u>2,388,034</u>	<u>100</u>
資產總計	<u>\$ 2,491,021</u>	<u>100</u>	<u>2,388,034</u>	<u>100</u>					

(請詳閱後附合併財務報表附註)

董事長：蘇文彬

經理人：蘇文寬

會計主管：謝彩芬

大山電線電纜股份有限公司及其子公司

合併損益表

民國一〇一年及一〇〇年一月一日至十二月三十一日

單位:新台幣千元

	101年度		100年度	
	金額	%	金額	%
4000 營業收入(附註二):				
4111 銷貨收入	\$ 3,789,153	99	3,885,501	100
4170 減:銷貨退回	(366)	-	(568)	-
4190 銷貨折讓	(12,357)	-	(11,527)	-
4100 銷貨收入淨額	3,776,430	99	3,873,406	100
4310 租賃收入(附註五)	1,008	-	529	-
4520 工程收入	32,624	1	21,993	-
	3,810,062	100	3,895,928	100
5910 營業成本(附註二及四(四)):				
5110 銷貨成本	(3,573,013)	94	(3,693,828)	95
5310 租賃成本	(1,512)	-	(1,510)	-
5520 工程成本	(24,408)	1	(16,416)	-
	(3,598,933)	95	(3,711,754)	95
營業毛利	211,129	5	184,174	5
6000 營業費用:				
6100 推銷費用	(40,813)	1	(40,742)	1
6200 管理費用	(71,612)	2	(66,326)	2
6300 研究發展費用	(3,797)	-	(2,972)	-
	(116,222)	3	(110,040)	3
營業淨利	94,907	2	74,134	2
7100 營業外收入及利益:				
7110 利息收入	481	-	499	-
7122 股利收入	12,308	-	13,768	-
7130 處分固定資產利益	82	-	855	-
7140 處分投資利益(附註四(二))	486	-	3,107	-
7160 兌換利益	3,968	-	-	-
7310 金融資產評價利益(附註二及四(二))	242	-	-	-
7480 什項收入	725	-	569	-
	18,292	-	18,798	-
7500 營業外費用及損失:				
7510 利息費用(附註四(六))	(8,497)	-	(5,881)	-
7522 投資損失(附註四(二))	-	-	(2,288)	-
7530 處分固定資產損失	(708)	-	(2,040)	-
7560 兌換損失	-	-	(4,852)	-
7630 減損損失(附註二及四(二))	(3,625)	-	-	-
7640 金融資產評價損失(附註二及四(二))	-	-	(7,727)	-
7650 金融負債評價損失(附註二及四(二))	-	-	(658)	-
7880 什項支出	(301)	-	(46)	-
	(13,131)	-	(23,492)	-
7900 本期稅前淨利	100,068	2	69,440	2
8110 所得稅費用(附註二及四(十一))	(14,685)	-	(11,495)	-
合併總損益	\$ 85,383	2	57,945	2
歸屬于:				
母公司股東	\$ 85,383	2	57,945	2
少數股權	-	-	-	-
	\$ 85,383	2	57,945	2
歸屬於母公司:				
9750 每股盈餘(元)(附註二及四(十五))				
基本每股盈餘(元)	\$ 0.89	0.76	0.62	0.52
基本每股盈餘-追溯調整			\$ 0.62	0.52
稀釋每股盈餘(元)	\$ 0.89	0.76	0.62	0.52
稀釋每股盈餘-追溯調整			\$ 0.62	0.52

(請詳閱後附合併財務報表附註)

董事長: 蘇文彬

經理人: 蘇文寬

會計主管: 謝彩芬

大山電線電纜股份有限公司及其子公司
合併股東權益變動表
民國一〇一年及一〇〇年一月一日至十二月三十一日

單位：新台幣千元

	普通股 股本	法定盈 餘公積	保留盈餘		備供出售 金融資產 未實現損益	未實現 重估增值	合 計
			特別盈 餘公積	累 積 盈 虧			
民國一〇〇年一月一日期初餘額	\$ 1,065,350	134,936	30,330	221,295	(2,631)	28,591	1,477,871
盈餘指撥及分配(註1)：							
提列法定盈餘公積	-	18,429	-	(18,429)	-	-	-
特別盈餘公積迴轉	-	-	(30,330)	30,330	-	-	-
普通股現金股利	-	-	-	(127,843)	-	-	(127,843)
盈餘轉增資	53,268	-	-	(53,268)	-	-	-
民國一〇〇年度淨利	-	-	-	57,945	-	-	57,945
備供出售金融資產未實現損益增減	-	-	-	-	(15,544)	-	(15,544)
民國一〇〇年十二月三十一日餘額	1,118,618	153,365	-	110,030	(18,175)	28,591	1,392,429
盈餘指撥及分配(註2)：							
提列法定盈餘公積	-	5,794	-	(5,794)	-	-	-
普通股現金股利	-	-	-	(55,931)	-	-	(55,931)
民國一〇一年度淨利	-	-	-	85,383	-	-	85,383
備供出售金融資產未實現損益增減	-	-	-	-	10,699	-	10,699
民國一〇一年十二月三十一日餘額	\$ 1,118,618	159,159	-	133,688	(7,476)	28,591	1,432,580

註1：董監酬勞5,624千元及員工紅利5,624千元已於損益表中扣除。

註2：董監酬勞1,670千元及員工紅利1,670千元已於損益表中扣除。

(請詳閱後附合併財務報表附註)

董事長：蘇文彬

經理人：蘇文寬

會計主管：謝彩芬

大山電線電纜股份有限公司及其子公司

合併現金流量表

民國一〇一年及一〇〇年一月一日至十二月三十一日

單位：新台幣千元

	101年度	100年度
營業活動之現金流量：		
本期淨利	\$ 85,383	57,945
調整項目：		
折舊費用	51,195	61,658
攤銷費用	223	287
呆帳費用	2,945	-
存貨跌價及呆滯損失	-	3,632
處分及報廢固定資產損失	626	1,185
金融資產減損損失	3,625	-
處分備供出售金融資產利益	(486)	(3,107)
備供出售金融資產減資損失	-	2,288
營業資產及負債之淨變動：		
公平價值變動列入損益之金融資產-流動	(15,784)	720
應收票據	38,427	(79,536)
應收帳款	(83,591)	5,059
存貨	128,930	37,440
其他流動資產	1,766	(4,729)
其他金融資產-流動	1,789	(1,209)
遞延所得稅資產	747	(1,410)
應付票據	23,438	1,126
應付帳款-非關係人	(51,951)	53,504
應付帳款-關係人	89,306	59,339
應付所得稅	8,254	(32,300)
應付費用	(830)	(4,075)
其他金融負債	1,215	(1,015)
其他流動負債	1,294	5,718
應計退休金負債	(2,585)	(2,743)
營業活動之淨現金流入	<u>283,936</u>	<u>159,777</u>

(請詳閱後附合併財務報表附註)

董事長：蘇文彬

經理人：蘇文寬

會計主管：謝彩芬

大山電線電纜股份有限公司及其子公司

合併現金流量表(續)

民國一〇一年及一〇〇年一月一日至十二月三十一日

單位:新台幣千元

	101年度	100年度
投資活動之現金流量：		
取得備供出售金融資產	-	(47,307)
處分備供出售金融資產價款	33,985	34,870
取得以成本衡量之金融資產	(300)	(16,007)
購置固定資產及不動產投資	(210,338)	(322,374)
處分固定資產價款	90	983
其他金融資產-非流動	817	14,365
投資活動之淨現金流出	(175,746)	(335,470)
融資活動之現金流量：		
短期借款(減少)增加	(28,102)	138,590
舉借長期借款	100,000	400,000
償還長期借款	(75,000)	(270,000)
發放現金股利	(55,931)	(127,843)
融資活動之淨現金(流出)流入	(59,033)	140,747
本期現金淨增加(減少)數	49,157	(34,946)
期初現金餘額	132,906	167,852
期末現金餘額	\$ 182,063	\$ 132,906
現金流量資訊之補充揭露：		
本期支付利息	\$ 8,465	5,758
減：資本化利息	(132)	(488)
不含資本化利息之本期支付利息	\$ 8,333	5,270
支付所得稅	\$ 6,864	51,656
不影響現金流量之投資及融資活動：		
一年內到期之長期負債	\$ 100,000	25,000
盈餘轉增資	\$ -	53,268
以現金購入固定資產：		
固定資產	\$ 208,135	316,793
加：期初其他應付票據	786	6,425
期初其他應付款	2,290	2,232
減：期末其他應付票據	-	(786)
期末其他應付款	(873)	(2,290)
	\$ 210,338	322,374

(請詳閱後附合併財務報表附註)

董事長：蘇文彬

經理人：蘇文寬

會計主管：謝彩芬

大山電線電纜股份有限公司及其子公司
合併財務報表附註
 民國一〇一年及一〇〇年十二月三十一日
 (除另有註明者外，所有金額均以新台幣千元為單位)

一、公司沿革

大山電線電纜股份有限公司(本公司)於民國六十三年四月十五日經核准設立，於民國八十八年十二月三十日經台灣證券交易所核准股票上市，並於民國八十九年三月三十日正式掛牌。

本公司主要業務為各種電線電纜及配件器材等之製造、加工、銷售、承辦各種電力電信工程之設計、施工、維護並提供品質管制與技術等服務及住宅大樓開發租售業務。

民國一〇一年及一〇〇年底，合併公司員工人數分別為225人及238人。

二、重要會計政策之彙總說明

本公司財務報表係依照證券發行人財務報告編製準則及我國一般公認會計原則編製。重要會計政策及衡量基礎彙總說明如下：

(一)合併概況

1.列入合併財務報表之子公司及其相關內容如下：

投資公司名稱	子公司名稱	業務性質	本公司直接 或間接持股百分比		說 明
			101.12.31	100.12.31	
本公司	大鐸投資股份有限公司 (大鐸公司)	投資業	100.00%	100.00%	於民國九十八年十二月設立樺山投資股份有限公司，已於民國九十九年八月二日更名為大鐸投資股份有限公司，截至民國一〇一年年底實收資本額為70,000千元。

2.未列入合併財務報表之子公司：無。

3.合併財務報表包括本公司及上述子公司財務報表(簡稱合併公司)，並已銷除公司間之交易項目。

(二)會計估計

合併公司於編製財務報表時，業已依規定對財務報表所列資產、負債、收益、費損及或有事項，採用必要之假設及估計加以衡量、評估與揭露，惟該等估計與實際結果可能有差異。

大山電線電纜股份有限公司及其子公司合併財務報表附註(續)

(三)外幣交易及外幣財務報表之換算

合併公司以新台幣記帳。非衍生性商品之外幣交易依交易日之即期匯率入帳；資產負債表日之外幣貨幣性資產或負債，依當日之即期匯率換算，產生之兌換差額列為當期損益。外幣非貨幣性資產或負債按交易日之歷史匯率衡量；但以公平價值衡量之外幣非貨幣性資產或負債，則按資產負債表日即期匯率換算，如屬公平價值變動認列為當期損益者，兌換差額亦認列為當期損益；如屬公平價值變動認列為股東權益調整項目者，兌換差額亦認列為股東權益調整項目。

(四)資產與負債區分流動與非流動之分類標準

用途未受限制之現金或約當現金及為交易目的而持有或短期間持有且預期將於資產負債表日後十二個月內變現之資產，列為流動資產；非屬流動資產者列為非流動資產。

負債預期於資產負債表日後十二個月內清償者列為流動負債；非屬流動負債者列為非流動負債。

(五)資產減損

合併公司於資產負債表日就有減損跡象者(個別資產或現金產生單位)，估計其可回收金額，就可回收金額低於帳面價值之資產，認列減損損失。商譽以外之資產，於以前年度所認列之累積減損損失，嗣後若已不存在或減少，即予迴轉，增加資產帳面價值至可回收金額，惟不超過資產在未認列減損損失下，減除應提列折舊或攤銷後之數。

(六)公平價值變動列入損益之金融資產

合併公司取得或發生之主要目的為短期內出售或再買回之交易目的金融商品，及所持有之衍生性金融商品，除被指定且為有效之避險工具外，餘應歸類為此類金融資產。原始認列時，係以公平價值衡量，交易成本列為當期費用；續後評價以公平價值衡量且公平價值變動認列為當期損益。依交易慣例購買或出售金融資產時，採用交易日會計處理。

(七)備供出售金融資產

本公司原始認列指定為備供出售金融資產，並以公平價值衡量，並加計取得之交易成本；續後評價以公平價值衡量，除減損損失及貨幣性金融資產外幣兌換損益外，於金融資產除列前，認列為股東權益調整項目。於除列時，將累積之利益或損失列入當期損益。依交易慣例購買或出售金融資產時，採用交易日會計處理。

若有減損之客觀證據，則認列減損損失。若後續期間減損金額減少，備供出售權益商品之減損減少金額，認列為股東權益調整項目；備供出售債務商品之減損減少金額若明顯與認列減損後發生之事件有關，則予以迴轉並認列為當期損益。

大山電線電纜股份有限公司及其子公司合併財務報表附註(續)

(八)以成本衡量之金融資產

係未具重大影響力且無法可靠衡量公平價值之權益商品投資，以原始認列之成本衡量。若有減損之客觀證據，則認列減損損失。減損金額不予迴轉。

(九)應收票據及帳款、其他應收款

應收票據及帳款係因出售商品或勞務而發生之債權，其他應收款係屬非因營業而產生之其他應收款及票據。

針對金融資產，合併公司首先評估以攤銷後成本衡量之金融資產，是否存在客觀證據，顯示重大個別金融資產發生減損，以及非屬重大之個別金融資產單獨或共同發生減損。個別評估減損並已認列或持續認列減損損失之金融資產，無須再進行組合減損評估。

減損金額為金融資產之帳面價值與其估計未來現金流量採原始有效利率折現之現值間之差額。金融資產之帳面價值係藉由備抵帳戶調降之，減損金額應列為當期損益。於決定減損金額時，預期未來現金流量之估計係包括擔保品及相關保險之可回收金額。

若後續期間減損金額減少，且明顯與認列減損後發生之事件有關，但該迴轉不應使金融資產帳面金額大於未認列減損情況下之攤銷後成本。迴轉之金額應認列為當期損益。

(十)衍生性商品及避險

本公司持有之衍生性金融商品係用以規避因營運、財務及投資活動所暴露之匯率與利率風險。依此政策，本公司所持有或發行之衍生性金融商品係以避險為目的。當所持有之衍生性商品不適用避險會計之條件時，則視為交易目的之金融商品。

(十一)存貨及在建工程

本公司依財務會計準則公報第十號「存貨之會計處理準則」第一次修訂條文，存貨之原始成本為使存貨達到可供銷售或可供生產之狀態及地點所發生之必要支出，其中固定製造費用係按生產設備正常產能分攤至製成品及在製品，若實際產量與正常產能差異不大，亦得按實際產量分攤固定製造費用。變動製造費用則以實際產量為分攤基礎。續後以成本與淨變現價值孰低逐項比較衡量，成本係採加權平均法計算。

在建工程係統包161KV及69KV高壓安裝工程所投入之成本，尚未完工前皆帳列在建工程，待工程完工驗收時，採全部完工法認列工程收入及工程成本。

大山電線電纜股份有限公司及其子公司合併財務報表附註(續)

(十二)不動產投資

長期投資於土地及房屋者，以取得成本為入帳基礎，有關重大增添、改良及重置均列為資本支出；修理及維護支出，則列為當年度費用；惟若有充分之證據顯示投資之價值確已減損，依中華民國財務會計準則公報第三十五號「資產減損之會計處理準則」規定處理。

折舊按估計資產耐用年數以平均法提列，主要資產之耐用年數如下：

房屋及建築	10 - 55 年
-------	-----------

(十三)固定資產及出租資產

土地以取得成本入帳，但得依法辦理重估，並提列適當之土地增值稅準備，帳列長期負債。土地重估增值及土地重估增值稅準備於該土地移轉時與成本一併移轉。

土地以外之固定資產以取得成本為入帳基礎，但得依法辦理重估。有關重大增添、改良及重置列為資本支出，購建固定資產並正在進行使其達到可供使用狀態所負擔之利息支出予以資本化列入相關資產之成本；維護及修理費用列為發生當期費用。

資產之折舊，原取得成本部份係以直線法按估計耐用年限提列折舊，經重估者其重估增值部份以直線法就重估日起之剩餘使用年限提列折舊，若耐用年限屆滿仍繼續使用者，就殘值繼續提列折舊，其主要資產之耐用年數如下：

房屋及建築	10 - 55 年
機器設備	2 - 9 年
水電設備	15 年
運輸設備	5 年
出租資產	46 年
其他設備	2 - 50 年

處分固定資產之損益列為營業外收支。

(十四)遞延費用

係線路補助費及租用水利會水溝架橋等費用(帳列其他資產—其他項下)，係以取得成本為入帳基礎，按估計經濟效益年數三至二十年平均攤銷。

(十五)退休金

本公司訂立之職工退休辦法，涵蓋所有正式任用員工。依該辦法規定，員工退休金之支付，係根據服務年資所獲得之基數及其退休前六個月之平均薪資計算。其中所獲得基數係依每位員工前十五年之服務，每服務滿一年可獲得兩個基數，自第十六年起，每服務滿一年可獲得一個基數計算而得。在該退休辦法下，退休金給付全數由本公司負擔。自民國九十四年七月一日起配合勞工退休金條例(以下簡稱「新制」)之實施，原適用該辦法之員工如經選擇適用新制後之服務年資或新制施行後到職之員工其服務年資改採確定提撥制，其退休金之給付由本公司按月以不低於每月工資百分之六提繳退休金，儲存於勞工退休金個人專戶。惟本公司之退休辦法尚未配合新制之實施修訂，故職工退休辦法未規定者，依勞工退休金條例之規定辦理。

大山電線電纜股份有限公司及其子公司合併財務報表附註(續)

本公司採用財務會計準則公報第十八號「退休金會計處理準則」，採確定給付退休辦法部份以每年十二月三十一日為衡量日完成精算，其累積給付義務超過退休基金資產公平價值部份，於資產負債表認列最低退休金負債。並依證券主管機關之規定，自民國八十五年一月一日起依該公報之規定認列淨退休金成本，包括當期服務成本等及過渡性淨資產，前期服務成本與退休金損益依員工平均剩餘服務年限十五年採直線法攤銷之數，本公司依勞動基準法之規定，按每月薪資總額百分之九提撥勞工退休準備金，專戶儲存於台灣銀行。

採確定提撥退休辦法部分，合併公司依勞工退休金條例之規定，依勞工每月工資百分之六之提繳率，提撥至勞工保險局，提撥數列為當期費用。

(十六)收入認列方式

銷貨收入係於商品交付且風險及報酬移轉時認列。若無法符合上述認列條件時，則俟條件符合時認列為收入。

(十七)所得稅

合併公司所得稅之計算係採用財務會計準則公報第二十二號「所得稅之會計處理準則」，依此方法，資產及負債之帳面價值與課稅基礎之差異，依預計回轉年度之適用稅率計算認列為遞延所得稅。並將應課稅暫時性差異所產生之所得稅影響數認列為遞延所得稅負債，與將可減除暫時性差異、虧損扣抵及所得稅抵減所產生之所得稅影響數認列為遞延所得稅資產，當稅法修正時，於公佈日之年度按新規定將遞延所得稅負債或資產重新計算，將其差額列入當期所得稅費用(利益)。再評估其遞延所得稅資產之可實現性，認列其備抵評價金額。遞延所得稅負債或資產依其相關資產或負債之分類，劃分為流動或非流動項目，非與資產或負債相關者，則依預期回轉期間之長短，劃分為流動或非流動項目。

購置設備或技術之支出所產生之所得稅抵減，採用當期認列法處理。

合併公司未分配盈餘加徵百分之十營利事業所得稅部分，於次年度經股東會決議分配盈餘後列為當期費用。

(十八)承諾事項及或有事項

合併公司之承諾事項及或有事項若其發生損失之可能性極大，且損失金額可合理估計者，於帳上認列其損失金額。若其損失有可能發生或無法合理估計損失金額時，則於財務報表附註中揭露其性質。

大山電線電纜股份有限公司及其子公司合併財務報表附註(續)

(十九)資本支出與收益支出之劃分

凡支出之效益及於以後各期者列為資產，其金額不大或效益僅及於當期者，列為費用或損失。

(二十)每股盈餘

普通股每股盈餘係以本期淨利，除以普通股流通在外加權平均股數計算之。本公司之員工分紅屬潛在普通股，潛在普通股如均未具稀釋作用，僅揭露基本每股盈餘，反之，則除揭露基本每股盈餘外，並揭露稀釋每股盈餘。稀釋每股盈餘，則假設所有具稀釋作用之潛在普通股均於當期流通在外，故本期淨利及流通在外普通股股數均須調整所有具稀釋作用潛在普通股之影響，因盈餘、資本公積或員工紅利轉增資而新增之股份，採追溯調整計算。

(廿一)員工紅利及董監酬勞

合併公司之員工紅利及董監酬勞係依會計研究發展基金會(96)基秘字第052號解釋函之規定，估計員工紅利及董監酬勞金額，並依員工紅利及董監酬勞之性質列為營業成本或營業費用項下之適當會計科目。嗣後股東會決議與財務報表估列數如有差異，視為估計變動，列為當期損益。

(廿二)營運部門

營運部門係合併公司之組成單位，從事可能獲得收入並發生費用(包括與本公司內其他組成單位間交易所產生之收入與費用)之經營活動。營運部門之營運結果定期由本公司之營運決策者複核，以制定分配予該部門資源之決策，並評估該部門之績效，同時具個別分離之財務資訊。

三、會計變動之理由及其影響

合併公司自民國一〇〇年一月一日起，首次適用財務會計準則公報第三十四號「金融商品之會計處理準則」第三次修訂條文。依該號公報規定，帳列原始產生之放款及應收款應適用該公報放款及應收款之認列、續後評價及減損等規定。相關會計原則變動，對民國一〇〇年度本期淨利及每股盈餘並無重大影響。

合併公司自民國一〇〇年一月一日起，首次適用財務會計準則公報第四十一號「營運部門資訊之揭露」。依該號公報規定，企業應揭露有助於財務報表使用者評估企業所從事經營活動與所處經濟環境之性質及財務影響之資訊。合併公司以內部提供予營運決策者之資訊為基礎，以決定與表達營運部門。該號公報亦取代財務會計準則公報第二十號「部門別財務資訊之揭露」。前述會計原則變動對合併公司民國一〇〇年度財務報表不產生損益之影響。

大山電線電纜股份有限公司及其子公司合併財務報表附註(續)

四、重要會計科目之說明

(一)現金

	101.12.31	100.12.31
庫存現金及零用金	\$ 1,576	1,131
支票存款	32	31
活期存款	164,150	55,487
外幣活存	12,805	50,257
定期存款	3,500	26,000
合計	<u>\$ 182,063</u>	<u>132,906</u>

(二)金融商品

	101.12.31	100.12.31
1. 公平價值變動列入損益之金融資產—流動：		
交易目的金融資產—流動		
外匯遠期合約	\$ 84	-
上市股票	45,900	30,200
合計	<u>\$ 45,984</u>	<u>30,200</u>

合併公司民國一〇一及一〇〇年度認列公平價值列入損益之金融資產之淨損益分別為利益242千元及損失7,727千元。

合併公司民國一〇〇年度認列公平價值列入損益之金融負債之淨損失為658千元。

合併公司從事衍生性金融商品交易係用以規避因營業、融資及投資活動所暴露之匯率風險，民國一〇一年十二月三十一日，因未適用避險會計帳列交易目的金融資產之衍生性金融商品明細如下：

	101.12.31		
	名目本金(千元)	幣別	到期日
購入遠期外匯	<u>\$ 2,300</u>	美元兌台幣	102.01.21~102.06.20

大山電線電纜股份有限公司及其子公司合併財務報表附註(續)

	<u>101.12.31</u>	<u>100.12.31</u>
2. 備供出售金融資產－流動：		
上市(櫃)股票	<u>\$ 14,381</u>	<u>37,182</u>

合併公司於民國一〇一年及一〇〇年度處分備供出售金融資產－流動頤邦科技股份有限公司，處分總價款分別為33,985千元及34,870千元，產生之處分利益分別為486千元及3,107千元。

	<u>101.12.31</u>	<u>100.12.31</u>
3. 以成本衡量之金融資產－非流動：		
好邦科技(股)公司	\$ 8,338	8,338
匯頂電腦(股)公司	10,875	14,500
聯友機電(股)公司	8,500	8,500
華健醫藥生技(股)公司	451	451
聯發銅業(股)公司	67,660	67,660
SOMNICS CAYMAN INC.	16,007	16,007
壹柒聯合貿易(股)公司	300	-
合 計	<u>\$ 112,131</u>	<u>115,456</u>

合併公司所持有以成本衡量之金融資產因無活絡市場公開報價，且其公平價值無法可靠衡量，故以成本衡量。

合併公司轉投資以成本衡量之金融資產，經評估該等公司之營運狀況，評估有減損之虞，截至民國一〇一年及一〇〇年底累積認列減損損失金額分別為221,435千元及217,810千元。

(三)應收帳款淨額

	<u>101.12.31</u>	<u>100.12.31</u>
應收帳款－非關係人	\$ 299,185	215,931
應收帳款－關係人	426	89
減：備抵減損損失	<u>(3,908)</u>	<u>(963)</u>
淨 額	<u>\$ 295,703</u>	<u>215,057</u>

截至民國一〇一年十二月三十一日止，合併公司應收帳款均未貼現或提供作為擔保。到期期間短之流動應收帳款並未折現，其帳面金額假設為公允價值之近似值。

大山電線電纜股份有限公司及其子公司合併財務報表附註(續)

(四)存貨淨額

					101. 12. 31	100. 12. 31
原				料	\$ 68,636	89,185
減	:	備	抵	跌	(217)	(190)
小				計	68,419	88,995
物				料	9,842	10,640
減	:	備	抵	跌	(128)	(546)
小				計	9,714	10,094
在		製		品	119,895	237,519
減	:	備	抵	跌	(4,787)	(4,702)
小				計	115,108	232,817
製		成		品	128,177	118,009
減	:	備	抵	跌	(5,978)	(5,668)
小				計	122,199	112,341
在		途	存	貨	1,107	-
減	:	備	抵	跌	-	-
小				計	1,107	-
在		建	工	程	1,822	4,133
減	:	備	抵	跌	-	-
小				計	1,822	4,133
下		腳	及	殘	1,338	388
減	:	備	抵	跌	(62)	(66)
小				計	1,276	322
					\$ 319,645	448,702

合併公司民國一〇一年及一〇〇年度營業成本組成明細如下：

				101年度	100年度
銷	售	成	本	\$ 3,572,018	3,686,121
存	貨	盤	盈	(19)	(18)
出	售	下	腳	1,014	4,093
存	貨	跌	價	-	3,632
租	賃	成	本	1,512	1,510
工	程	成	本	24,408	16,416
				\$ 3,598,933	3,711,754

大山電線電纜股份有限公司及其子公司合併財務報表附註(續)

(五)不動產投資

項	目	101.12.31	100.12.31
土	地	<u>\$ 361,678</u>	<u>169,389</u>

本公司為投資目的，分別於民國一〇一年十二月及一〇〇年九月以192,289千元及169,389千元購買台中市烏日區土地。

(六)固定資產

民國一〇一年及一〇〇年度本公司因購建資產之利息資本化情形如下：

	101年度	100年度
利息支出總額	\$ 8,629	6,369
減：未完工程資本化金額	(132)	(488)
利息支出淨額	<u>\$ 8,497</u>	<u>5,881</u>

民國一〇一年及一〇〇年度利息資本化利率分別為1.04%~1.38%及0.81%~1.19%。

本公司為未來業務發展需要，於民國一〇〇年九月以104,012千元購買台中市烏日區土地做為產品物流倉庫使用。

本公司分別以民國六十九年及八十七年底為重估基準日辦理土地及折舊性資產重估，並提列土地增值稅準備30,617千元(帳列長期負債項下)，淨增值45,095千元則帳列未實現重估增值，其中16,504千元已於以前年度轉列股本。截至民國一〇一年底止，上述未實現重估增值計28,591千元係帳列股東權益項下。

民國一〇一年及一〇〇年底，本公司提供部分資產作為短期及長期借款之擔保品，請詳附註六之說明。

(七)其他資產—其他

		101.12.31	100.12.31
土	地	\$ 26,716	26,716
其	他	1,168	1,391
合	計	<u>\$ 27,884</u>	<u>28,107</u>

上列土地係本公司總廠及虎溪二廠之廠房用地，位於斗六市九老爺段721至723地號及保長廊段虎尾溪小段1619地號(原為144-9地號)土地，計1935.85坪，因屬農業用地，依農業發展條例規定，未能以本公司名義申辦所有權登記，故以關係人許齡嬪為信託登記人名義登記。本公司已與信託登記人簽定不動產信託登記契約書，明訂雙方之權利義務，另由信託登記人出具切結書，聲明土地實際所有權係屬本公司，並設定抵押權予本公司。

大山電線電纜股份有限公司及其子公司合併財務報表附註(續)

(八)短期借款

貸款性質	金額		利率	質押或擔保情形	
	外幣(千元)	新台幣			
<u>101.12.31</u>					
購料借款	USD	1,114	\$ 32,419	0.9661%~1.09%	—
信用借款			225,000	1.07%~1.24%	—
合計			<u>\$ 257,419</u>		
<u>100.12.31</u>					
購料借款	USD	3,807	\$ 115,432	0.89%~1.20%	—
	JPY	12,962	5,089	1.09%~1.1603%	—
信用借款			165,000	1.05%	—
合計			<u>\$ 285,521</u>		

(九)長期借款及一年內到期之長期借款

貸款行庫	期間	償還辦法	101.12.31	100.12.31	質押或擔保情形
兆豐銀行	100.12.26-105.09.26	自一〇一年十二月起分十六期，每季為一期，分期還本，每月付息。已於一〇一年度中提前清償50,000千元。	\$ 325,000	<u>400,000</u>	土地、房屋及建築
中國信託	101.09.27-103.09.27	每月付息，本金到期一次清償。	<u>100,000</u>	—	無
合計			425,000	400,000	
減：一年內到期			<u>(100,000)</u>	<u>(25,000)</u>	
			<u>\$ 325,000</u>	<u>375,000</u>	

民國一〇一年及一〇〇年度長期借款之利率分別為1.28%~1.475%及1.475%。

截至民國一〇一年及一〇〇年底止，長期借款質押擔保之情形，請詳附註六說明。

本公司與中國信託商業銀行簽訂之借款合同受有金融負債比率、流動比率之限制，截至民國一〇一年十二月三十一日止，尚未違反該項限制之情形。

(十)退休金

本公司對正式編制內之職員工訂有員工退休辦法，依該辦法規定，員工退休金之支付係根據服務年資及退休時之平均薪資計算。本公司按每月已付薪資金額百分之九提撥退休準備金，交由職工退休基金管理委員會以該委員會名義專戶儲存於台灣銀行。

大山電線電纜股份有限公司及其子公司合併財務報表附註(續)

於民國一〇一年及一〇〇年度提撥退休金(含利息收入)為2,968千元及3,199千元，支付退休金分別為8,704千元及2,465千元，截至民國一〇一年及一〇〇年底員工退休金餘額分別為11,723千元及17,304千元，本公司民國一〇一年及一〇〇年底確定提撥退休金辦法下之退休金費用分別為3,702千及3,750千元，已提撥至勞工保險局。

本公司確定給付退休金按財務會計準則公報第十八號「退休金會計處理準則」辦理退休金精算。

1. 計算退休金成本所用之精算假設如下：

	101. 12. 31	99. 12. 31
折 現 率	1. 875%	2. 00%
未來薪資水準增加率	1. 25%	1. 25%
退休基金資產之收益率	1. 875%	2. 00%

2. 提撥狀況與應計退休金負債調節如下：

	101. 12. 31	99. 12. 31
給付義務：		
既得給付義務	\$ (23, 390)	(21, 600)
非既得給付義務	(35, 060)	(35, 377)
累積給付義務	(58, 450)	(56, 977)
未來薪資增加之影響數	(6, 475)	(6, 859)
預計給付義務	(64, 925)	(63, 836)
退休基金資產公平價值	11, 723	17, 305
提撥狀況	(53, 202)	(46, 531)
未認列過渡性淨給付義務	-	-
未認列退休金損益	(14, 027)	(23, 283)
應計退休金負債	<u>\$ (67, 229)</u>	<u>(69, 814)</u>

3. 淨退休金成本組成項目如下：

	101年度	99年度
服 務 成 本	\$ 888	1, 059
利 息 成 本	1, 277	1, 280
基金資產之預期報酬	(375)	(337)
退休金損益攤銷數	(1, 408)	(1, 545)
淨退休金成本	<u>\$ 382</u>	<u>457</u>

民國一〇一年底及一〇〇年底之既得給付分別為29, 212千元及27, 975千元。

大山電線電纜股份有限公司及其子公司合併財務報表附註(續)

(十一)所得稅

1. 合併公司於民國一〇一年及一〇〇年度之所得稅計算如下：

	101年度	100年度
當期所得稅費用	\$ 13,938	12,200
遞延所得稅費用	747	(1,410)
以前年度所得稅低估	-	705
所得稅費用	<u>\$ 14,685</u>	<u>11,495</u>

上列遞延所得稅費用之組成項目如下：

	101年度	100年度
未實現兌換損益	\$ 799	(718)
退休金費用	439	467
存貨跌價損失	-	(617)
其他	(52)	(83)
成本法永久性跌價損失	(616)	-
以前年度遞延所得稅調整	-	8
虧損扣抵	-	27
備抵評價	177	(494)
所得稅費用	<u>\$ 747</u>	<u>(1,410)</u>

2. 合併公司民國一〇一年及一〇〇年度適用之營利事業所得稅法定稅率皆為百分之十七，並依「所得基本稅額條例」計算基本稅額。民國一〇一年及一〇〇年度合併公司損益表中所列稅前淨利依規定稅率計算之所得稅與所得稅費用間之差異列示如下：

	101年度	100年度
稅前淨利依稅法規定稅率計算之所得稅	\$ 17,539	11,805
費用		
永久性差異	(3,031)	(2,054)
未分配盈餘加徵 10%	-	1,508
虧損扣抵	-	(10)
使用虧損扣抵	-	27
以前年度所得稅低估	-	705
以前年度遞延所得稅調整	-	8
備抵評價	177	(494)
所得稅費用	<u>\$ 14,685</u>	<u>11,495</u>

註：永久性差異主係出售國內證券交易所得、投資國內營利事業獲配之股利收入及權益法評價認列國內公司之投資損失。

大山電線電纜股份有限公司及其子公司合併財務報表附註(續)

3. 民國一〇一年及一〇〇年底之遞延所得稅資產與負債：

	101. 12. 31		100. 12. 31	
	金 額	所得稅 影響數	金 額	所得稅 影響數
流動遞延所得稅資產：				
未實現兌換損失	\$ 92	16	4,790	815
提列存貨跌價損失及呆滯損失	11,172	1,899	11,172	1,899
流動遞延所得稅資產		1,915		2,714
流動遞延所得稅負債：				
其他	(688)	(117)	(994)	(169)
流動遞延所得稅負債		(117)		(169)
流動遞延所得稅資產(負債)淨額		<u>\$ 1,798</u>		<u>2,545</u>
非流動遞延所得稅資產：				
退休金提列	\$ 67,229	11,429	69,814	11,868
長期投資成本法永久性跌價損失	221,435	37,644	217,810	37,028
備抵評價	-	(49,073)	-	(48,896)
非流動遞延所得稅資產(負債)淨額		<u>\$ -</u>		<u>-</u>

4. 本公司及子公司截至民國九十九年度止之營利事業所得稅結算申報案，業經稅捐稽徵機關核定。

5. 兩稅合一相關資訊如下：

	101. 12. 31	100. 12. 31
屬民國八十七年度以前之未分配盈餘	\$ -	-
屬民國八十七年度以後之未分配盈餘	133,688	110,030
合 計	<u>\$ 133,688</u>	<u>110,030</u>
股東可扣抵稅額帳戶餘額	<u>\$ 13,891</u>	<u>13,784</u>
中華民國居住者盈餘分配之稅額扣抵比率	<u>101年度(預計) 10.39%</u>	<u>100年度(實際) 24.18%</u>

大山電線電纜股份有限公司及其子公司合併財務報表附註(續)

(十二)增 資

本公司於民國一〇〇年五月二十四日經股東會決議以盈餘53,268千元辦理增資發行新股，業經原行政院金融監督委員會申報生效。增資基準日訂為民國一〇〇年九月十三日，並於民國一〇〇年十月六日辦妥變更登記。

(十三)盈餘分配及股利政策

本公司年度決算後如有盈餘，除依法繳納一切稅捐及彌補以往年度虧損外，應先提出百分之十法定盈餘公積及依所需提列特別盈餘公積或迴轉特別盈餘公積，若尚有盈餘，提列員工紅利百分之二至百分之五，董事、監察人酬勞金百分之二至百分之五，分配股利總金額以連同上一年度累積未分配盈餘提撥百分之五十以上方式分派之，其中現金股利不得低於股利總數之百分之十五，但現金股利每股若低於0.1元，則改以股票股利發放。此項盈餘得視當年度獲利及資金狀況，由董事會擬具分配辦法，提請股東會承認後分派之。公司非於盈餘公積填補資本虧損，仍有不足時，不得以資本公積補充之。

依公司法規定，如有法定盈餘公積應提列至其金額已達資本總額時為止。法定公積得用於彌補虧損，當該項公積已達資本總額百分之五十時，得以其半數撥充股本。

另依證券主管機關規定，應就帳列股東權益減項金額提列相同數額之特別盈餘公積，不得分派。嗣後股東權益減項金額迴轉時，再就迴轉部分併入可分派盈餘。

本公司估列民國一〇一年及一〇〇年度董事、監察人酬勞及員工紅利，係以民國一〇一年及一〇〇年度之稅後淨利乘上章程所定員工紅利及董監酬勞分配比例，民國一〇一年及一〇〇年度估列員工紅利金額分別為2,439千元及1,670千元，董監酬勞分別為2,439千元及1,670千元，配發股票紅利之股數計算基礎係依據股東會決議前一日之收盤價並考量除權除息之影響。惟若嗣後股東會決議實際配發金額與估列數有差異時，則視為會計估計變動，列為實際分配年度之損益。

本公司民國一〇一年五月三十日及一〇〇年五月二十四日經股東會決議，對民國一〇〇年及九十九年度盈餘分配如下：

	100年度	99年度
普通股每股股利(元)		
現金	\$ 0.50	1.20
股票	\$ -	0.50
員工紅利—現金	\$ 1,670	5,624
董事及監察人酬勞	1,670	5,624
合 計	\$ 3,340	11,248

大山電線電纜股份有限公司及其子公司合併財務報表附註(續)

民國一〇〇年及九十九年度盈餘實際配發情形與本公司財務報告認列金額並無差異。

本公司歷年度盈餘分配情形相關資訊，可至公開資訊觀測站等管道查詢之。

(十四)法定盈餘公積

依公司法規定，公司應就稅後純益提撥百分之十為法定盈餘公積，直至與資本總額相等為止。公司無虧損時，得經股東會決議，以法定盈餘公積發給新股或現金，惟以該項公積超過實收資本額百分之二十五之部分為限。

(十五)每股盈餘

民國一〇一年及一〇〇年度歸屬於母公司之每股盈餘計算如下：

	101年度		100年度	
	稅前	稅後	稅前	稅後
繼續營業單位淨利	\$ 100,052	85,383	69,433	57,945
加權平均流通在外普通股股數	111,862	111,862	111,862	111,862
具稀釋作用潛在普通股	290	290	358	358
計算稀釋作用之股數	112,152	112,152	112,220	112,220
追溯調整後加權平均流通在外普通股股數			111,862	111,862
追溯調整後具稀釋作用潛在普通股			358	358
追溯調整後稀釋作用之股數			112,220	112,220
基本每股盈餘(元)	\$ 0.89	0.76	0.62	0.52
基本每股盈餘(元)－追溯調整			\$ 0.62	0.52
稀釋每股盈餘(元)	\$ 0.89	0.76	0.62	0.52
稀釋每股盈餘(元)－追溯調整			\$ 0.62	0.52

單位：千股

(十六)金融商品資訊之揭露

1. 公平價值之資訊：

金融資產	101.12.31		100.12.31	
	帳面價值	公平價值	帳面價值	公平價值
公平價值變動列入損益之金融資產	\$ 45,984	45,984	30,200	30,200
備供出售金融資產－流動	14,381	14,381	37,182	37,182
以成本衡量之金融資產－非流動	112,131	-	115,456	-
其他公平價值與帳面價值相等之金融資產合計數	613,148	613,148	524,378	524,378
金融資產合計數	\$ 785,644		707,216	

大山電線電纜股份有限公司及其子公司合併財務報表附註(續)

金 融 負 債	101.12.31		100.12.31	
	帳面價值	公平價值	帳面價值	公平價值
其他公平價值與帳面價值相等之金融負債合計數	\$ 933,020	933,020	877,147	877,147

2. 合併公司估計金融商品公平價值所使用辦法及假設如下：

- (1) 短期金融商品以其在資產負債表上之帳面價值估計其公平價值，因為此類商品到期日甚近，其帳面價值應屬估計公平價值之合理基礎。此方法應用於現金、應收票據、應收帳款、其他金融資產—流動、其他金融資產—非流動、短期借款、應付票據、應付帳款、應付費用及其他金融負債—流動等。
- (2) 公平價值列入損益之金融資產—流動及備供出售金融資產—流動如有活絡市場公開報價時，則以此市場價格為公平價值。若無市場價格可供參考時，則採用評價方法估計，所使用之估計與假設係與市場參與者於金融商品訂價時用以作為估計及假設之資訊一致。
- (3) 存出保證金此類金融商品，多為公司繼續經營之必要保證項目，無法預期可達成資產交換之時間，以致無法估計其公平價值，故以帳面價值為公平市價。
- (4) 長期借款(含一年內到期)因市場利率與此類金融商品之浮動利率無重大差異，故以其帳面價值為公平價值。

3. 合併公司以活絡市場公開報價及以評價方法估計之金融資產及金融負債之公平價值明細如下：

	101.12.31		100.12.31	
	公開報價 決定之金額	評價方式 估計之金額	公開報價 決定之金額	評價方式 估計之金額
金融資產：				
公平價值變動列入損益之 金融資產—流動	\$ 45,900	84	30,200	-
備供出售金融資產—流動	14,381	-	37,182	-
	<u>\$ 60,281</u>	<u>84</u>	<u>67,382</u>	<u>-</u>

合併公司於民國一〇一年及一〇〇年度自備供出售金融資產當期直接認列為股東權益調整項目中扣除並列入當期損益之金額分別為利益486千元及3,107千元。

本公司民國一〇一年及一〇〇年度因以評價方式之公平價值變動而認列為當期損益之金額分別為利益84千元及損失62千元。

大山電線電纜股份有限公司及其子公司合併財務報表附註(續)

4.財務風險資訊

(1)市場風險

合併公司持有之上市櫃公司股票係分類為公平價值列入損益之金融資產及備供出售之金融資產，因此類資產係以公平價值衡量，因此合併公司將暴露於權益證券市場價格變動之風險。

(2)信用風險

合併公司主要的潛在信用風險係源自於現金及權益證券之金融商品。合併公司之現金存放於不同之金融機構。持有之權益證券係購買信用評等優良之公司所發行的上市股票及權益證券。合併公司控制暴露於每一金融機構之信用風險，而且認為合併公司之現金及所持有之權益證券不會有重大之信用風險顯著集中之虞。

本公司於民國一〇一年及一〇〇年底應收帳款未顯著集中與單一客戶進行交易，故信用風險並未顯著集中之虞。

合併公司信用風險顯著集中之期末應收帳款依地區別區分金額如下：

		<u>101. 12. 31</u>	<u>100. 12. 31</u>
亞	洲	\$ 8,177	11,620
國	內	287,526	203,437
合	計	<u>\$ 295,703</u>	<u>215,057</u>

(3)流動性風險

合併公司之資本及營運資金足以支應履行所有合約義務，故未有因無法籌措資金以履行合約義務之流動性風險。

本公司所持有之衍生性金融商品，無法於市場上以合理價格出售之可能性極小，故變現流動風險並不重大。

合併公司投資之上市櫃公司股票均具有活絡市場，故預期可在市場上以接近公平價值之價格迅速出售金融資產。另本公司投資之以成本衡量之權益商品均無活絡市場，故預期具有流動性風險。

5.風險控制及避險策略

合併公司之衍生性金融商品係以規避營運之風險為目標；避險策略係以規避合併公司業務經營所產生之風險。合併公司之風險管理係依公司制定之控制制度管理並作定期評估。

大山電線電纜股份有限公司及其子公司合併財務報表附註(續)

五、關係人交易

(一)關係人之名稱及關係

關係人名稱	與本公司之關係
蘇文彬	本公司董事長
蘇文寬	本公司總經理
蘇玉姿	本公司董事長之二親等親屬
洪荔香	本公司董事長之配偶
許齡嬪	本公司之實質關係人
聯友機電股份有限公司	本公司為該公司之董事
聯發銅業股份有限公司	"
大金投資股份有限公司	本公司總經理與該公司董事長為同一人
彬揚投資股份有限公司	本公司董事長與該公司董事長為同一人
大山電線電纜股份有限公司職工福利委員會	本公司之實質關係人
銓泰環能科技股份有限公司	本公司董事長之二親等親屬為該公司之董事長
全體董事、監察人、總經理及副總經理	本公司主要管理階層

(二)與關係人之間之重大交易事項

1.與關係人重大交易(除於附註四(七)已揭露者外)

(1)進貨

關係人名稱	101年度		100年度	
	金額	佔合併公司進貨淨額百分比	金額	佔合併公司進貨淨額百分比
聯友機電股份有限公司	\$ 103,605	3	64,360	2
聯發銅業股份有限公司	906,452	28	1,087,485	31
合計	<u>\$ 1,010,057</u>	<u>31</u>	<u>1,151,845</u>	<u>33</u>

本公司對上開關係人之進貨價格及進貨條件與一般交易對象無重大差異。

(2)銷貨

關係人名稱	101年度		100年度	
	金額	佔本公司銷貨淨額百分比	金額	佔本公司銷貨淨額百分比
銓泰環能科技股份有限公司	<u>\$ 681</u>	<u>-</u>	<u>-</u>	<u>-</u>

本公司對上開關係人之銷貨價格及銷貨條件與一般交易對象無重大差異。

大山電線電纜股份有限公司及其子公司合併財務報表附註(續)

(3) 租用財產

本公司於民國九十六年四月十二日和洪荔香簽訂土地租賃契約，由本公司承租斗六市九老爺段地號791號土地作為倉儲使用。租賃期間自民國九十六年四月十二日至一〇〇五年四月十一日，本公司依合約須支付5,300千元作為承租之押金(帳列存出保證金)，洪荔香則開立5,300千元之本票交付本公司，作為履約保證。民國一〇〇一年及一〇〇〇年度分別以年息1.37%及1.08%設算租金支出，設算金額分別為73千元及57千元(帳列製造費用—租金支出)。

本公司於民國九十四年三月十日 and 蘇文寬簽訂房屋租賃契約供營業處所辦公用，租賃期間自民國九十四年三月十日及一〇〇四年三月九日，本公司依合約須支付25,000千元作為承租之押金(帳列存出保證金)，蘇文寬則開立25,000千元之本票交付本公司，作為履約保證。本公司於民國一〇〇〇年八月十九日，和蘇文寬簽訂房屋租賃契約附加條款，並修改租賃範圍，退回押金15,000千元，蘇文寬則重新開立10,000千元之本票交付本公司。民國一〇〇一年及一〇〇〇年度分別以年息1.37%及1.08%設算租金支出，設算金額分別為137千元及210千元(帳列銷售費用—租金支出)。

本公司於民國九十二年九月和蘇玉姿簽訂土地租賃契約，由本公司承租斗六市九老爺段792號土地做為倉儲使用。租賃期間自民國九十二年九月至一〇〇二年八月，本公司依合約須支付4,000千元作為承租之押金，截至民國九十四年底本公司已支付4,000千元(帳列存出保證金)，蘇玉姿則開立4,000千元之本票交付本公司，做為履約之保證。民國一〇〇一年及一〇〇〇年度分別以年息1.37%及1.08%設算租金支出，設算金額分別為55千元及43千元(帳列製造費用—租金支出)。

(4) 本公司對關係人收取租金收入明細如下：

租 賃 收 入	101年度	100年度
大金投資股份有限公司	\$ 90	90
彬揚投資股份有限公司	40	40
大山電線電纜股份有限公司	399	399
職工福利委員會		
合 計	<u>\$ 529</u>	<u>529</u>

(5) 關係人為合併公司借款提供連帶保證明細如下：

連帶保證人	借款別	101.12.31		100.12.31	
		保 證 額 度	期 末 借 款 金 額	保 證 額 度	期 末 借 款 金 額
董事長蘇文彬及 總經理蘇文寬	長期借款	\$ 400,000	325,000	400,000	400,000
"	短期借款	600,000	9,929	1,150,000	115,432
董事長蘇文彬	長期借款	200,000	100,000	1,150,000	170,089
"	短期借款	1,700,000	247,490	-	-

大山電線電纜股份有限公司及其子公司合併財務報表附註(續)

(6) 應收(應付)款項

	101.12.31		100.12.31	
	金額	百分比	金額	百分比
<u>應收票據：</u>				
聯友機電股份有限公司	\$ 1,353	1	-	-
<u>應收帳款：</u>				
銓泰環能科技股份有限公司	\$ 415	-	-	-
其他	11	-	89	-
合計	\$ 426	-	89	-
<u>其他金融資產—流動：</u>				
聯友機電股份有限公司	\$ -	-	605	15
<u>其他流動資產：</u>				
聯友機電股份有限公司	\$ 1,424	9	2,896	16
<u>應付票據：</u>				
聯友機電股份有限公司	23,283	64	3,041	15
聯發銅業股份有限公司	1,346	4	1,364	6
合計	\$ 24,629	68	4,405	21
<u>應付帳款：</u>				
聯發銅業股份有限公司	\$ 149,965	86	60,659	44
<u>應付費用：</u>				
大山電線電纜股份有限公司 公司職工福利委員會	\$ 574	2	1,155	3
<u>其他金融負債—流動：</u>				
大山電線電纜股份有限公司 公司職工福利委員會	\$ 719	19	424	9
<u>其他流動負債：</u>				
大山電線電纜股份有限公司 公司職工福利委員會	\$ 267	1	667	4

(7) 其他

本公司與銓泰環能科技股份有限公司簽訂工程合約，合約總價款為2,198千元，截至民國一〇一年底止，已支付金額為1,538千元，帳列預付設備款。

大山電線電纜股份有限公司及其子公司合併財務報表附註(續)

(三) 主要管理階層薪酬總額

本公司民國一〇一年及一〇〇年度給付董事、監察人、總經理及副總經理等主要管理階層薪酬總額之有關資訊如下：

	101年度	100年度
薪金及特支費	\$ 8,045	11,966
業務執行費用	2,622	3,479
員工紅利	942	951
	125	125

上述金額包含董監酬勞及員工紅利估列數，詳細估列方式請詳「股東權益」項下之說明。

六、質押之資產

本公司於民國一〇一年及一〇〇年底提供擔保之資產明細如下：

	101. 12. 31	100. 12. 31	擔保用途
其他金融資產－流動	\$ 1,573	2,836	銷貨履約之擔保
固定資產－淨額	200,898	204,168	註
其他金融資產－非流動	20,163	20,919	租賃押金等
合計	\$ 222,634	227,923	

註：民國一〇一年及一〇〇年底，本公司提供部分資產作為長期借款之擔保品。

七、重大承諾事項及或有事項

- (一) 截至民國一〇一年及一〇〇年底止，本公司進口原料及設備已開立尚未使用之信用狀餘額分別約美金1,482千元及新台幣4,700千元、美金187千元。
- (二) 本公司民國一〇一年及一〇〇年底止，已承諾未交貨之銷售合約金額分別約818,673千元及1,611,240千元。
- (三) 截至民國一〇一年及一〇〇年底止，本公司已簽訂而尚未進貨之原料(銅線及銅板)採購合約量分別計2,982噸及3,213噸。
- (四) 截至民國一〇一年及一〇〇年底止，本公司已開立應付保證票據3,346,877千元及2,973,217千元，作為銀行借款、發行商業本票及銷售履約之保證。
- (五) 截至民國一〇一年及一〇〇年底止，本公司已簽訂之委外銅板加工尚未加工合約量分別計201公噸及674公噸。
- (六) 截至民國一〇一年及一〇〇年底止，本公司已簽訂之成品進貨合約尚未進貨之金額分別為70,304千元及245,885千元。

大山電線電纜股份有限公司及其子公司合併財務報表附註(續)

(七)截至民國一〇一年及一〇〇年底止，本公司已簽訂承包之安裝工程契約總價分別為182,548千元及238,981千元，未完成之安裝工程金額分別為76,356千元及119,469千元；其轉包之工程契約總價分別為23,570千元及25,415千元；未付款項分別為17,643千元及19,416千元。

(八)截至民國一〇一年及一〇〇年底止，本公司已簽訂未完工程及預付設備款合約分別為2,198千元及17,143千元，尚未支付款項分別為660千元及2,571千元。

八、重大之災害損失：無。

九、重大之期後事項：無。

十、其 他

(一)本期發生之用人、折舊、折耗及攤銷費用依其功能別彙總如下：

性質別	功能別	101年度			100年度		
		屬於營業 成本者	屬於營業 費用者	合 計	屬於營業 成本者	屬於營業 費用者	合 計
用人費用							
薪資費用		65,771	42,405	108,176	66,239	39,466	105,705
勞健保費用		5,569	3,376	8,945	5,502	2,836	8,338
退休金費用		2,421	1,663	4,084	2,605	1,602	4,207
其他用人費用		6,447	4,449	10,896	7,291	4,679	11,970
折舊費用		42,494	8,701	51,195	52,397	9,261	61,658
攤銷費用		30	193	223	46	241	287

(二)具重大影響之相關外幣資產與負債之資訊：

	101. 12. 31			100. 12. 31		
	外幣	匯率	新台幣	外幣	匯率	新台幣
<u>金融資產</u>						
<u>貨幣性項目</u>						
美 金	\$ 645	28.9796	18,692	2,041	30.2300	61,681
日 幣	5,057	0.3344	1,690	186	0.3886	71
歐 元	37	38.2694	1,400	-	-	-
<u>金融負債</u>						
<u>貨幣性項目</u>						
美 金	1,114	29.0900	32,419	3,807	30.3250	115,433
日 幣	-	-	-	12,962	0.3926	5,089

大山電線電纜股份有限公司及其子公司合併財務報表附註(續)

(三)依行政院金融監督管理委員會民國99年2月2日金管證審字第0990004943號函規定，上市上櫃公司及興櫃公司應自民國一〇二年起依原行政院金融監督管理委員會認可之國際財務報導準則、國際會計準則、解釋及解釋公告(以下簡稱IFRSs)編製財務報告，為因應上開修正，本公司業已成立專案小組，並訂定採用IFRSs之計畫，該計畫係由總經理統籌負責，謹將該計畫之重要內容、預計完成時程及目前執行情形說明如下：

計 畫 內 容	主要執行單位 (或負責人員)	目前執行情形
1. 評估階段(99年1月1日至100年12月31日)：		
◎訂定採用IFRS計畫及成立專案小組	會計部門	已完成
◎進行第一階段之員工內部訓練	會計部門	已完成
◎比較分析現行會計政策與IFRSs之差異	會計部門	已完成
◎評估現行會計政策應作之調整	會計部門	已完成
◎評估「首次採用國際會計準則」公報之適用	會計部門	已完成
◎評估相關資訊系統及內部控制應作之調整	內部控制部門 及資訊部門	已完成
2. 準備階段(100年1月1日至101年12月31日)：		
◎決定如何依IFRSs調整現行會計政策	會計部門	已完成
◎決定如何適用「首次採用國際會計準則」公報	會計部門	已完成
◎調整相關資訊系統及內部控制	內部控制部門 及資訊部門	已完成
◎進行第二階段之員工內部訓練	會計部門	已完成
3. 實施階段(101年1月1日至102年12月31日)：		
◎測試相關資訊系統之運作情形	資訊部門	進行中
◎蒐集資料準備依IFRSs編製開帳日資產負債表及比較財務報表	會計部門	進行中
◎依IFRSs編製財務報表	會計部門	進行中

大山電線電纜股份有限公司及其子公司合併財務報表附註(續)

(四)謹就合併公司初步評估目前會計政策與依IFRSs編製合併財務報表所使用之會計政策二者間可能產生之重大差異及影響說明如下：

1. 民國101年1月1日資產負債調節表

項 目	單位：新台幣千元		
	我國會計準則	影響金額	IFRSs
遞延所得稅資產-流動(1)	\$ 2,545	(2,545)	-
備供出售金融資產-流動(5)	37,182	115,456	152,638
其他流動資產	1,000,210	-	1,000,210
以成本衡量之金融資產(5)	115,456	(115,456)	-
投資性不動產	169,389	-	169,389
固定資產	1,014,165	-	1,014,165
其他非流動資產(1)	49,087	2,714	51,801
總資產	\$ 2,388,034	169	2,388,203
流動負債(3)	\$ 520,174	3,176	523,350
其他非流動負債(1)、(2)、(4)	475,431	(17,793)	457,638
總負債	\$ 995,605	(14,617)	980,988
股本	\$ 1,118,618	-	1,118,618
保留盈餘(1)、(2)、(3)、(4)、(6)	263,395	43,377	306,772
其他股東權益項目(2)	10,416	(28,591)	(18,175)
股東權益	\$ 1,392,429	14,786	1,407,215
負債及股東權益總額	\$ 2,388,034	169	2,388,203

大山電線電纜股份有限公司及其子公司合併財務報表附註(續)

2. 民國101年12月31日資產負債調節表

單位：新台幣千元

項 目	我國會計準則	影響金額	IFRSs
遞延所得稅資產-流動(1)	\$ 1,798	(1,798)	-
備供出售金融資產-流動(5)	14,381	112,131	126,512
其他流動資產	974,758	-	974,758
以成本衡量之金融資產(5)	112,131	(112,131)	-
投資性不動產	361,678	-	361,678
固定資產	978,228	-	978,228
其他非流動資產(1)	48,047	1,915	49,962
總資產	\$ 2,491,021	117	2,491,138
流動負債(3)	\$ 635,595	3,267	638,862
其他非流動負債(1)、(2)、(4)	422,846	(20,332)	402,514
總負債	\$ 1,058,441	(17,065)	1,041,376
股本	\$ 1,118,618	-	1,118,618
保留盈餘(1)、(2)、(3)、(4)、(6)	292,847	45,773	338,620
其他股東權益項目(2)	21,115	(28,591)	(7,476)
股東權益	\$ 1,432,580	17,182	1,449,762
負債及股東權益總額	\$ 2,491,021	117	2,491,138

大山電線電纜股份有限公司及其子公司合併財務報表附註(續)

3. 民國101年度損益調節表

	單位：新台幣千元		
	<u>我國會計準則</u>	<u>影響金額</u>	<u>IFRSs</u>
營業收入	\$ 3,810,062	-	3,810,062
營業成本	(3,598,933)	(723)	(3,599,656)
營業毛利	211,129	(723)	210,406
營業費用	(116,222)	(662)	(116,884)
營業淨利	94,907	(1,385)	93,522
營業外收益及費損	5,161	-	5,161
稅前淨利	100,068	(1,385)	98,683
所得稅費用	(14,685)	3,781	(10,904)
稅後淨利	\$ 85,383	2,396	87,779
歸屬：			
— 母公司	\$ 85,383	2,396	87,779
— 非控制權益	-	-	-
合計	\$ 85,383	2,396	87,779

大山電線電纜股份有限公司及其子公司合併財務報表附註(續)

4. 各項調節說明

- (1) 採用IFRS後，遞延所得稅資產或負債一律分類為非流動項目，依此合併公司於民國101年1月1日及12月31日將依我國會計準則原分類至流動資產項下之遞延所得稅資產淨額重分類至非流動資產及負債項下之金額分別為資產2,714千元及1,915千元，負債169千元及117千元。另，考量暫時性差異之因素估列遞延所得稅負債－非流動，於民國101年1月1日調整保留盈餘之金額為3,781千元。
- (2) 合併公司有關固定資產帳面價值之決定，於民國101年1月1日轉換日採用IFRS第一號公報「首次採用國際財務報導準則」(以下稱IFRS 1)規定之認定成本豁免，選擇以合併公司於民國99年12月31日前依「營利事業資產重估價辦法」計算之資產重估價值做為該等資產之認定成本。合併公司並因此將原依我國會計準則帳列資本公積項下之資產重估增值重分類至保留盈餘項下，金額為28,591千元，並將重估增值準備重分類至遞延所得稅負債－非流動，金額為30,617千元。
- (3) 合併公司對因員工過去提供服務而給與之累積帶薪假負有現時法定或推定支付義務，依此，合併公司將支付累積帶薪假之預期成本認列為應計負債。於民國101年1月1日及12月31日調整保留盈餘之金額分別為3,176千元及91千元。
- (4) 合併公司提供與員工之退職後確定福利計畫，係採用精算技術衡量確定福利計畫之退職後福利義務，其因經驗調整及精算假設變動產生之精算損益，依我國會計準則原係依員工剩餘服務期間攤銷並認列於損益，合併公司採用IFRS 1選擇豁免之規定，於民國101年1月1日轉換日將該等精算利益立即認列於權益之金額計21,743千元。另，因我國會計準則於精算假設有關於折現率之採用，不同於IFRSs，民國101年第四季並因此調整應認列之退休金費用計1,294千元。另，考量暫時性差異之因素迴轉遞延所得稅負債－非流動，於民國101年12月31日調整保留盈餘之金額為3,781千元。
- (5) 合併公司依現行證券發行人財務報告編製準則規定持有之未上市櫃公司股票、興櫃公司股票及私募股票係以成本衡量，採用IFRS後，部份金融商品經判斷其公平價值得可靠衡量時，應依公平價值衡量及評價，依此合併公司於民國101年1月1日及12月31日將依我國會計準則原分類至以成本衡量之金融資產重分類至備供出售金融資產，金額分別為115,456千元及112,131千元。
- (6) 合併公司因選擇適用IFRS 1豁免項目，而將帳列股東權益項下之未實現重估增值轉列保留盈餘，所增加之保留盈餘金額為28,591千元，應依金管會民國101年4月6日金管證發字第1010012865號令規定提列相同數額之特別盈餘公積。

大山電線電纜股份有限公司及其子公司合併財務報表附註(續)

(五)依IFRS 1規定，除依選擇性豁免及強制性例外規定辦理者外，原則上公司於首次採用國際會計準則時，應依所有在首次採用國際會計準則時已生效之會計準則規定編製財務報表，並予以追溯調整。謹將合併公司擬依選擇性豁免規定辦理之部分，擇要說明如下：

1. 固定資產採用認定成本豁免，於轉換日依行政院金融監督管理委員會金管證審字第1000032208號函規定計算之公允價值，做為該等資產於轉換日之認定成本。
2. 對於民國100年12月31日以前發生之企業併購、取得子公司及關聯企業交易，不予追溯重編。
3. 採用精算技術衡量確定福利計畫之退職後福利義務時，因經驗調整及精算假設變動產生之精算損益，不予追溯重新計算，該等精算損益於轉換日立即認列於權益。

(六)本合併公司係以金管會目前已認可之IFRSs作為上開評估之依據。惟上述現行會計政策與未來依IFRSs編製財務報表所使用之會計政策二者間可能產生之重大差異與其可能影響金額，及依IFRS第1號公報「首次採用國際財務報導準則」規定所選擇之會計政策，係依目前環境與狀況所作成之初步決定，嗣後可能因環境或狀況改變而變更。

十一、附註揭露事項

(一)重大交易事項相關資訊：

1. 資金貸與他人：無。
2. 為他人背書保證：無。
3. 期末持有有價證券情形：

單位：新台幣千元／千股

持有之公司	有價證券 種類及名稱	與有價證券 發行人之關 係	帳 列 科 目	期 末				期中最高持股		備註
				股 數	帳面金 額	持股比 率	市 價	股 數	持股比 率	
大山電線電 纜股份有限 公司	永豐金融控股 股份有限公司 股票	無	備供出售金 融資產—流 動	753	9,377	-	9,377	753	-	
"	聯華電子股份 有限公司股票	"	"	364	4,262	-	4,262	364	-	
"	誠創科技股份 有限公司股票	"	"	105	742	-	742	105	-	
"	大鐸投資股份 有限公司股票	本公司之子 公司	採權益法之 長期投資	7,000	63,825	100.00	63,825	7,000	100.00	(註1 及註 3)
"	好邦科技股份 有限公司股票	無	以成本法衡 量之金融資 產—非流動	984	8,338	7.02	-	984	7.02	(註 2)
"	匯頂電腦股份 有限公司股票	"	"	811	10,875	1.56	-	811	1.56	"
"	華健醫藥生技 股份有限公司 股票	"	"	63	451	0.32	-	63	0.32	"

大山電線電纜股份有限公司及其子公司合併財務報表附註(續)

持有之公司	有價證券 種類及名稱	與有價證券 發行人之關係	帳 列 科 目	期 末				期中最高持股		備註
				股 數	帳面金額	持股比率	市 價	股 數	持股比率	
大山電線電 纜股份有限 公司	聯友機電股份 有限公司股票	本公司為該 公司董事	以成本法衡 量之金融資 產—非流動	2,483	8,500	6.21	-	2,483	6.21	(註 2)
"	聯發銅業股份 有限公司股票	"	"	6,766	67,660	16.92	-	6,766	16.92	"
"	SOMNICS CAYMAN INC.	"	"	1,200	16,007	12.00	-	1,200	12.00	"
"	壹柒聯合貿易 股份有限公司 股票	"	"	30	300	0.07	-	30	0.07	"

註1：本公司採權益法之長期股權投資屬投資非上市(櫃)公司股票，依被投資公司經會計師查核之財務報表之股權淨值列示。
 註2：以成本衡量之金融資產因其公平價值無法可靠衡量，故實務上無法估計其公平價值。
 註3：合併主體之交易事項業已沖銷。

4. 累積買進或賣出同一有價證券之金額達新台幣一億元或實收資本額百分之二十以上：
：無。

5. 取得不動產之金額達新台幣一億元或實收資本額百分之二十以上者：

單位：新台幣千元

取得之 公司	財產 名稱	交易日期 或事實 發生日	交易金額	價款支 付情形	交易對象	關 係	交易對象 為關係人者，其前次移轉資料				價格決 定之參 考依據	取得目 的及使 用情形	其他約 定事項
							所有人	與發行人 之關係	移 轉 日期	金 額			
本公司	台中市烏 日區新三 和段 15 地號	101.12.27	192,289	192,289	交通部高速 鐵路工程局	無				-	市價	投資	無

6. 處分不動產之金額達新台幣一億元或實收資本額百分之二十以上者：無。

7. 與關係人進、銷貨之金額達新台幣一億元或實收資本額百分之二十以上者：

單位：新台幣千元

進(銷)貨 之公司	交易對象	關 係	交 易 情 形				交易條件與一般交 件情形及原 易不同因 之		應收(付)據、帳款 票		備 註
			進 (銷) 貨	金 額	佔總進 (銷)貨 之比率	授信期 間	單 價	授信期 間	餘 額	佔總應收 (付)票 據、帳 款之比率	
本公司	聯發銅業 股份有限 公司	本公司為 該公司之 董事	進貨	906,452	28%		-		應付帳款 149,965	86%	
"	聯友機電 股份有限 公司	"	"	103,605	3%		-		應付票據 1,346 應付票據 23,283	4% 64%	

8. 應收關係人款項達新台幣一億元或實收資本額百分之二十以上者：無。

9. 從事衍生性商品交易：詳附註四(十六)。

大山電線電纜股份有限公司及其子公司合併財務報表附註(續)

(二)轉投資事業相關資訊：

1.被投資公司名稱、所在地區...等相關資訊：

單位：新台幣千元

投資公司 名稱	被投資公司 名稱	所在地區	主要營 業項目	原始投資金額		期末持有			被投資公司 本期(損)益	本期認列 之 投資(損)益	備註
				本期期末	上期期末	股數	比率	帳面金額			
大山電線電纜股份有限公司	大鐮投資股份有限公司	台灣省雲林縣	投資	TWD 70,000	TWD 70,000	7,000	100%	TWD 63,825	TWD 3,101	TWD 3,101	子公司

註：合併主體之交易事項業已沖銷。

2.資金貸與他人：無。

3.為他人背書保證：無。

4.期末持有有價證券情形：

單位：新台幣千元/千股

持有之公司	有價證券 種類及名稱	與有價證券 發行人之關係	帳列 科目	期 末				期中最高持股		備註
				股數	帳面金額	持股比率	市價	股數	持股比率	
大鐮投資股份有限公司	國喬石油化學股份有限公司股票	無	公平價值變動列入損益之金融資產-流動	3,000	45,900	-	45,900	3,000	-	

5.累積買進或賣出同一有價證券之金額達新台幣一億元或實收資本額百分之二十以上：無。

6.取得不動產之金額達新台幣一億元或實收資本額百分之二十以上者：無。

7.處分不動產之金額達新台幣一億元或實收資本額百分之二十以上者：無。

8.與關係人進、銷貨之金額達新台幣一億元或實收資本額百分之二十以上者：無。

9.應收關係人款項達新台幣一億元或實收資本額百分之二十以上者：無。

10.從事衍生性商品交易：無。

(三)大陸投資資訊：無。

(四)母子公司間業務關係及重要交易往來情形：

1.民國一〇一年度

編號 (註一)	交易人名稱	交易往來對象	與交易人 之關係 (註二)	交易往來情形			
				科目	金額	交易條件	佔合併總營 收或總資產 之比率
0	大山電線電纜股份有限公司	大鐮投資股份有限公司	1	應收帳款	4	-	- %
0	"	"	1	租賃收入	45	-	- %
1	大鐮投資股份有限公司	大山電線電纜股份有限公司	2	應付費用	4	-	- %
1	"	"	2	管一租金支出	45	-	- %

大山電線電纜股份有限公司及其子公司合併財務報表附註(續)

2.民國一〇〇年度

編號 (註一)	交易人名稱	交易往來對象	與交易人 之關係 (註二)	交易往來情形			
				科目	金額	交易條件	佔合併總營 收或總資產 之比率
0	大山電線電纜 股份有限公司	大鐸投資股份 有限公司	1	應收帳款	4	-	- %
0	"	"	1	租賃收入	45	-	- %
1	大鐸投資股份 有限公司	大山電線電纜 股份有限公司	2	應付費用	4	-	- %
1	"	"	2	管一租金支出	45	-	- %

註一、編號之填寫方式如下：

1.0代表母公司。

2.子公司依公司別由阿拉伯數字1開始依序編號。

註二、與交易人之關係種類標示如下：

1.母公司對子公司。

2.子公司對母公司。

3.子公司對子公司。

註三、交易往來金額佔合併總營收或總資產比率之計算，若屬資產負債表科目者，以期末餘額佔合併總資產之方式計算，若屬損益科目者，以期中累積金額佔合併總營收之方式計算。

十二、部門別財務資訊：

合併公司有三個應報導部門：電線電纜部門、接續工程部門及其他部門，電線電纜部門係銷售製造各種電線電纜，接續工程部門係承辦各種電力電信工程之設計、施工，其他部門係從事投資及商品買賣之業務。

合併公司營運部門損益主要係以稅前營業損益為衡量，並作為評估績效之基礎。營運部門所使用之會計政策與附註一所述之重要會計政策彙總說明相同。

母公司與子公司資產衡量金額並未提供予營運決策者，故部門資產衡量金額為零。

報導之金額與營運決策者所使用之報告一致。

合併公司依財務會計準則公報第四十一號「營運部門資訊之揭露」規定揭露之營運部門資訊如下：

單位：新台幣千元

	電線電纜 部 門	接續工程 部 門	其他部門	調整及銷除	合 計
<u>101 年度</u>					
收入					
來自外部客戶收入	\$ 3,005,414	32,624	772,024	-	3,810,062
部門間收入	-	-	45	(45)	-
收入合計	<u>\$ 3,005,414</u>	<u>32,624</u>	<u>772,069</u>	<u>(45)</u>	<u>3,810,062</u>
營業利益	<u>\$ 102,994</u>	<u>7,170</u>	<u>(10,096)</u>	<u>-</u>	<u>100,068</u>
總資產	<u>\$ -</u>	<u>-</u>	<u>-</u>	<u>-</u>	<u>-</u>

大山電線電纜股份有限公司及其子公司合併財務報表附註(續)

	電線電纜 部 門	接續工程 部 門	其他部門	調整及銷除	合 計
<u>100 年度</u>					
收入					
來自外部客戶收入	\$ 3,284,877	21,993	589,058	-	3,895,928
部門間收入	-	-	45	(45)	-
收入合計	<u>\$ 3,284,877</u>	<u>21,993</u>	<u>589,103</u>	<u>(45)</u>	<u>3,895,928</u>
營業利益	<u>\$ 77,783</u>	<u>4,923</u>	<u>(13,266)</u>	<u>-</u>	<u>69,440</u>
總資產	<u>\$ -</u>	<u>-</u>	<u>-</u>	<u>-</u>	<u>-</u>

上述應報導部門資訊重大調節項目說明如下：

民國一〇一年及一〇〇年度之應報導部門收入合計數分別應銷除部門間收入45千元。

(一)企業整體資訊

產品別及勞務資訊

本公司來自外部客戶收入資訊如下：

<u>產 品 及 勞 務 名 稱</u>	<u>101 年度</u>	<u>100 年度</u>
電 線 電 纜	\$ 3,038,038	3,306,871
銅 板 、 銅 材	652,091	514,160
其 他	119,933	74,897
合 計	<u>\$ 3,810,062</u>	<u>3,895,928</u>

地區別資訊

合併公司地區別資訊如下，其中收入係依據客戶所在地理位置為基礎歸類，而非流動資產則依據資產所在地理位置歸類。

來自外部客戶收入：

<u>地 區</u>	<u>101 年度</u>	<u>99 年度</u>
臺 灣	\$ 3,568,456	3,611,004
日 本	191,641	238,998
其 他	49,965	45,926
合 計	<u>\$ 3,810,062</u>	<u>3,895,928</u>

非流動資產：

<u>地 區</u>	<u>101 年度</u>	<u>100 年度</u>
臺 灣	<u>\$ 1,006,112</u>	<u>1,042,272</u>

(二)重要客戶資訊：

合併公司民國一〇一年及一〇〇年度銷貨收入金額佔損益表上收入金額10%以上之客戶明細如下：

客 戶 名 稱	101年度		99 年度	
	金 額	所佔比例	銷貨金額	所佔比例
A 公司	<u>\$ 1,065,664</u>	<u>28.22</u>	<u>1,302,261</u>	<u>33.62</u>

六、公司及其關係企業最近年度及截至年報刊印日止，如有發生財務週轉困難情事，對本公司財務狀況之影響：

本公司及其關係企業最近年度及截至年報刊印日止，並無發生財務週轉困難之情事。

柒、財務狀況及經營結果之 檢討分析與風險事項

一、財務狀況：

最近二年度資產、負債及股東權益發生重大變動之主要原因及其影響，若影響重大者應說明未來因應計畫。

單位：新台幣千元

項 目	年 度		差 異	
	101 年 度	100 年 度	金 額	%
流動資產	927,079	979,183	-52,104	-5%
基金及長期投資	537,634	345,569	192,065	56%
固定資產	978,228	1,014,165	-35,937	-4%
其他資產	48,047	49,087	-1,040	-2%
資產總額	2,490,988	2,388,004	102,984	4%
流動負債	635,562	520,144	115,418	22%
長期負債	355,617	405,617	-50,000	-12%
其他負債	67,229	69,814	-2,585	-4%
負債總額	1,058,408	995,575	62,833	6%
股本	1,118,618	1,118,618	0	0%
保留盈餘	292,847	263,395	29,452	11%
備供出售金融資產未實現(損)益	(7,476)	(18,175)	10,699	-59%
未實現重估增值	28,591	28,591	0	0%
股東權益總額	1,432,580	1,392,429	40,151	3%

最近兩年度資產、負債及股東權益發生重大變動項目之主要原因：

1. 基金及長期投資：增加原因101年標得台中高鐵站土地一筆總金額192,273千元，帳列不動產投資所致。
2. 流動負債：增加係因營運週轉金需要，短期借款增加75,000千元，及應付帳款增加37,355千元所致。
3. 備供出售金融資產未實現(損)益：係101年備供出售股票增值，提列未實現損失減少所致。

二、經營結果：

最近二年度營業收入、營業純益及稅前純益重大變動之主要原因及預期銷售數量與其依據，對公司未來財務業務之可能影響及因應計畫。

(一)最近二年度營業收入、營業純益及稅前純益變動情形：

單位：新台幣千元

項 目	年 度 101		年 度 100		增減金額	變動比例 (%)
	小 計	合 計	小 計	合 計		
營業收入總額	3,822,830		3,908,068		-85,238	-2%
減：銷貨退回	366		568		-202	-36%
銷貨折讓	12,357		11,527		830	7%
營業收入淨額		3,810,107		3,895,973	-85,866	-2%
營業成本		3,598,933		3,711,754	-112,821	-3%
營業毛利		211,174		184,291	26,883	15%
營業費用		116,190		110,008	6,182	6%
營業利益		94,984		74,211	20,773	28%
營業外收入及利益		18,199		16,564	1,635	10%
營業外費用及損失		13,131		21,342	-8,211	-38%
稅前淨利(損)		100,052		69,433	30,619	44%
減：所得稅費用		14,669		11,488	3,181	28%
會計原則變動之累積影響數						
稅後淨利(損)		85,383		57,945	27,438	47%

增減比例變動分析說明：

- 1.銷貨折讓及退回：本期產品退回減少所致。
- 2.營業毛利及營業利益：設備自動化省電化等各項節流措施，以因應電價上漲降低費用外，重新規劃產品組合與調整行銷策略減少價格競爭，致使一〇一年營業毛利及營業利益比一〇〇一年顯著成長。

(二)重大變動主要原因及對公司未來財務業務之可能影響及因應計畫：

國際銅價受歐、美及中國大陸經濟成長減緩，致使銅原料價格下跌；匯率因美國、日本量化寬鬆致使台幣貶值，將使進口原材料成本增加。一增一減之下對未來財務業務並無重大影響。但銅價如果長期趨貶將使消費者產生觀望態度減少採購，將影響營業收入。

三、現金流量：

最近年度現金流量變動之分析說明、流動性不足之改善計畫及未來一年現金流動性分析。

(一)、未來一年現金流動性分析：

單位：新台幣千元

期初現金餘額	全年來自營業活動淨現金流量	全 年現金流出量	現金剩餘(不足)數額	現金不足額之補救措施	
				投資計劃	理財計劃
164,101	64,122	105,387	122,836	-	-

1. 預計現金流量變動情形分析：

- (1). 營業活動淨現金流量：主要為預期營業收入將呈現成長趨勢，淨利亦同步成長，另加強對應收款項餘額控制，故預期現金流量增加。

(2). 預計全年現金流出量：主係預計償還銀行借款及發放現金股利，致產生淨現金流出。

2. 預計現金不足額之補救措施及流量分析：本公司無現金不足，故不適用。

四、最近年度重大資本支出對財務業務之影響：

(一) 重大資本支出之運用情形及資金來源：最近年度本公司資本支出為一般設備維修與汰舊換新設備無重大資本支出。

(二) 預計可能產生效益：不適用

五、最近年度轉投資政策、其獲利或虧損之主要原因、改善計畫及未來一年投資計畫：

(一) 轉投資政策：長期策略是以選定未來成長性產業或本公司上下游關聯產業，為長期投資或多角化經營的主要標的，101 年度轉投資情形說明如下：

為因應電線電纜市場國際化需要，由電線電纜同業 14 家共同發起於 101 年 12 月設立壹柒聯合貿易股份有限公司，共同開發及調查國外電線電纜產業動態；本公司出資 300,000 元持股比率 2.14%。

(二) 轉投資事業其獲利或虧損之主要原因：轉投資事業除萊鎂醫療器材及匯頂電腦發生虧損外，其餘均有獲利。

1. 於 100 年參加萊鎂醫療器材股份有限公司現金增資：

萊鎂醫療器材利用台灣資通訊產業優勢，發展新一代的睡眠呼吸中止治療裝置，主要開發技術項目：微處理器 MCU 應用技術、負壓氣動幫浦應用技術、馬達控制與電池能源技術、感應模組電路設計與精確校正技術；衍生產品有健身美容之氣壓應用、CPAP 正壓呼吸器、牙科用旋轉器械、交替式壓力氣墊床、睡眠檢測儀等醫療生技產業研發、試驗、測試期間長，一但研發成功所產生之效益大，該公司產品研發驗證團隊堅強，擁有多項授權專利及堅強的醫療器材法規/臨床/與商業發展顧問群。參加本次投資案，投資金額 16,007 仟元，佔該公司股本 12%，並協議由本公司擔任一席董事，由董事長蘇文彬擔任代表人。101 年度研發產品尚在臨床試驗中，故 101 年度尚無營收，虧損中。

2. 除匯頂電腦因公司發展海外事業，擴張太快發生財務周轉之問題外，聯友機電、好邦科技公司、聯發銅業、華健醫葯等轉投資事業均有獲利。

3. 大鐸投資股份有限公司因股票市場漲跌變化之不確定風險大，101 年減資 5000 萬元。

(三) 改善計畫及未來一年投資計畫：成立建設公司開發本公司持有之台中高鐵站區土地，建屋出售說明如下：

1. 為確保公司長期穩定發展及多角化經營的落實，除了電線電纜本業持續發展之外，擬議善用本公司持有台中高鐵站區 2,471.82 坪土地之優勢，成立建設公司一方面學習房地產市場產業發展特性，一方面自行開發土地提高土地附加價值，獲利挹注母公司；使建設公司成為大山公司第二個事業體。
2. 擬議建設公司設立資本額約三億元。
3. 資金來源說明：本公司最近 3 年度負債比率介於 30.64%至 42.49%之間。為不影響母公司營運資金，建設公司設立之資本額除以土地成本作價外約需出資部份現金，擬以銀行借款資金支應。

六、風險事項應分析評估最近年度及截至年報刊印日止之下列事項：

(一) 最近年度利率、匯率變動、通貨膨脹情形對公司損益之影響及未來之因應措施：

1. 本公司原料進口多於產品出口，外幣需求量大，匯率變動對公司會有較大的影響，主要採行措施是依交易需要建立外幣部位，並保留出口原幣；利用衍生性金融商品預售/購遠期外匯主要為規避外幣債權、債務因匯率變動產生之風險。並積極採外幣缺口管理，以避免匯率變動風險當外幣負債發生時，既以外幣資產償還負債，若有不足即以新台幣償還。101 年兌換淨利益 3,968 千元，佔營業利益 4.2%。對公司損益影響有限。
2. 最近年度利率維持低檔，本公司 101 年利息收支淨額 8,112 千元，佔營業利益 8.5%。對公司損益影響有限。
3. 近年來金融問題、能源問題及氣候變遷可以說是瞬息萬變，通貨膨脹情形對主要原物料造成影響，本公司密切注意原料採購與產品出售均反應市場行情，因此，對主要原料採購與供應商簽訂長期採購合約，嚴控原物料及成品安全庫存量。101 年國內油價、電價大幅上漲，對公司增加之成本，若無法轉嫁將影響公司之獲利。本公司全面檢討能源政策提高能源使用效率，降低能源上漲所受之影響。

(二) 最近年度從事高風險、高槓桿投資、資金貸與他人、背書保證及衍生性商品交易之政策、獲利或虧損之主要原因及未來之因應措施：

本公司未從事高風險、高槓桿投資，101 年度並無資金貸與他人、背書保證之行為。

本公司衍生性金融商品均因非交易目的而持有，主要為規避外幣債權、債務因匯率變動產生之風險，並無虧損之情形。

(三) 最近年度未來研發計畫及預計投入之研發費用。

1. 最近年度完成研發計畫：近年來著重於生產製程技術升級與生產自動化。近年完成之技術提升計畫如下：

- (1) 押出設備省力化、省電化、自動化。
 - (2) PVC 塑料提升被覆材料品質，進軍日本市場。
 - (3) PVC 粒配方持續改善及低煙無鹵耐燃 PE 被覆材料之開發。
 - (4) 69KV 防蟻電纜開發完成。
 - (5) 裝置完成 29.61KW 的太陽能發電系統。
2. 須再投入之研發費用、預計完成量產時間、未來影響研發成功之主要因素：預計 102 年度研發經費約 250 萬元，預計 102 年度開發完成。
- (1) 押出機設備附屬設備汰舊換新，採購低耗能、省力化、自動化的設備。
 - (2) 聘請顧問協助提升 PVC 配料品質及替代料研發，採自動計量提升被覆材料品質。
 - (3) 持續執行低煙無鹵耐燃 PE 被覆材料之開發。
 - (4) 塑料應用於建材、家具多用途產品開發。
- (四) 國內外重要政策及法律變動對公司財務業務之影響及因應措施：
1. 兩岸簽訂 ECFA(兩岸經濟合作架構協議)政策之影響：兩岸簽訂 ECFA 後能透過與大陸簽署 ECFA 擴大台灣國際空間，同時亦與他國簽署自由貿易協定(FTA)參加區域經濟整合，拓展外銷以維持國際競爭力；相反的中國廉價農業、工業產品進入台灣市場，對台灣產業有很大的衝擊。
 2. 因應措施：製程自動化提升競爭力，以台灣本身的厚實基礎優勢，能繼續研發、創新尋求自我提升；同時亦可跟大陸企業合作進行優勢互補，將大陸市場成為自己的腹地。中國大陸正擴大內需從事各項基礎建設投資，對電線電纜產業存在著商機。規劃到福州設立子公司。
 3. 核四公投案的可能變數及經濟部 101 年 6 月底提出「台電經營改善初部檢討報告」，要求台電公司未來 5 年內將減少或緩辦投資計畫金額約 1720 億元；同時減少材料庫存天數，將影響電線電纜之採購商機。
 4. 本公司密切注意國內外重要政策及法律變動，充分了解對公司的影響並配合公司內部決策做適當的因應。
- (五) 最近年度科技改變及產業變化對公司財務業務之影響及因應措施：無
- (六) 最近年度企業形象改變對企業危機管理之影響及因應措施：無
- (七) 進行併購之預期效益及可能風險：無
- (八) 擴充廠房之預期效益及可能風險：無
- (九) 進貨或銷貨集中所面臨之可能風險：
1. 進貨：電線電纜所使用之主要原料為銅及高壓電纜所使用之絕緣材料，均

委託代理商由國外進口，並簽有長期供料合約，其中約銅材 30%由國外進口 70%由國內採購，供應商及貨源分散。一般塑化原料由台塑、亞聚、華夏等國內著名廠商每月依實際需要供料，長期配合價格透明貨源穩定，並無進貨過度集中之情形。

2.銷貨：電線電纜為基礎工業之一、是電力、通訊之傳播媒介，本公司產品種類繁多並無銷貨集中之情形。電線電纜市場發展依賴台電供電計畫和政府公共工程建設之推動，以及 IT、3C 產業需求而決定，由於台灣電力公司屬於電力供應之獨占事業，電力電纜主要業務來源以台電公司為主要客戶，由於其市場需求大又是國營事業，並無銷貨風險。

(十) 董事、監察人或持股超過百分之十之大股東、股權之大量移轉或更換對公司影響及風險：無

(十一) 經營權之改變對公司之影響及風險：無

(十二) 公司董事、監察人、總經理、實質負責人、持股超過百分之十之大股東及從屬公司之訴訟或非訴訟事件：無

(十三) 其他重要風險及因應措施：無

七、其他重要事項：無

捌、特別記載事項

一、關係企業相關資料：

最近年度依證期局所訂關係企業合併營業報告書關係企業合併財務報表及關係報告書編製準則所編製之關係企業合併營業報告書關係報告書：

(一).關係企業組織圖

大山電線電纜股份有限公司關係企業組織圖

大山電線電纜股份有限公司——→大鐸投資股份有限公司(100%)

(二).各關係企業基本資料：

101年12月31日；單位：新台幣千元

企業名稱	設立日期	地 址	實收資本額	主要營業或生產項目
大山電線電纜股份有限公司	63.04.15	雲林縣斗六市雲林路三段369號	1,118,618	電線電纜
大鐸投資股份有限公司	98.12.03	雲林縣斗六市西安路38號1樓	70,000	投資業

(三).各關係企業董事、監察人及總經理資料

截止 102 年 4 月 1 日；單位：股

企業名稱	職稱	姓名或代表人	持有股份	
			股數	持股比率
大山電線電纜股份有限公司	董事長	彬揚投資(股)公司 代表人：蘇文彬	11,364,000	10.16%
	董事	蘇文寬	10,786,159	9.64%
	董事	郭武平	5,579	-
	董事	洪碧雲	10,395	0.01%
	董事	林光賢	13,526	0.01%
	監察人	蘇玉玲	2,315,964	2.07%
	監察人	詩紹榮	18,607	0.02%
	總經理	蘇文寬	10,786,159	9.64%
大鐸投資股份有限公司	董事長	大山電線電纜(股)公司 代表人：蘇文寬	2,000,000	100%
	董事	大山電線電纜(股)公司 代表人：蘇文彬		
	董事	大山電線電纜(股)公司 代表人：林光賢		
	監察人	大山電線電纜(股)公司 代表人：謝彩芬		
	總經理	大山電線電纜(股)公司 代表人：蘇文寬		

(一).各關係企業營運概況：

101 年 12 月 31 日；單位：新台幣仟元

企業名稱	資本額	資產總值	負債總額	淨值	營業收入	營業淨利	稅後損益	稅後每股盈餘(元)
大山電線電纜(股)公司	1,118,618	2,490,988	1,058,408	12.81	3,810,107	94,984	85,383	0.76
大鐸投資(股)公司	70,000	63,862	38	9.11	3,194	3,117	3,101	0.44

(五).推定為有控股與從屬關係者：不適用

(六).關係企業報告書：不適用

二、最近年度及截至年報刊印日止私募有價證券辦理情形：

101 年度及截至年報刊印日止無此情形。

三、最近年度及截至年報刊印日止子公司持有或處分本公司股票情形：無

四、其他必要補充說明事項：無

五、最近年度及截至年報刊印日止，未發生證券交易法第三十六條第二項

第二款所定對股東權益或證券價格有重大影響之事項：無

大山電線電纜股份有限公司

董事長 蘇文彬